江聲報

孫文

中華民國廿一年
八月四日　星期四
第三千九百九十一號
今日二張告五份
電報掛號一一六
本社電話二八六
本社在廈門磁街〔illegible〕
中華郵政特准掛號認為新聞紙類

本報價目：每月　本埠一圓　國內一圓二角　國外一圓二角
半年　五圓六角　六圓八角　十一圓二
全年　拾壹圓　十三圓四　廿二圓四
以上價目郵費均算在內
報費先惠郵票九折計算

真真照相藥房

廈門開元路

本藥房開設廈門歷拾餘年專辦中西藥品兼……總代處
……白鳳丸　順經丸　珠珀散　黑金保嬰丹　八寶散　回春丹
……虎鹿膠　健胃丸　婦科調經丸　皮膚水　……公司　固……　狗
……白濁　剑……氏　白鳳丸　……牛丸　……四……
……藥品太多　不能盡錄　……

(月眉商標 BM&Co)

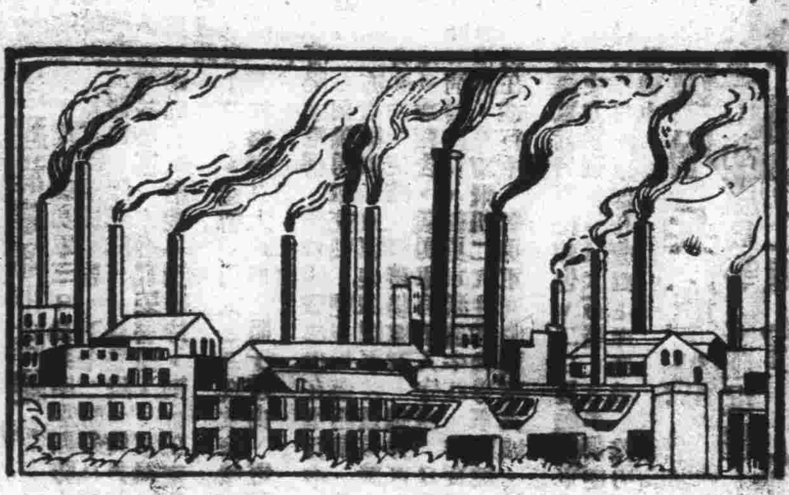

卜內門洋碱有限公司

肥皂廠注意
本公司供給之各種化學原料
為各肥皂廠之需品如
燒碱　純碱　顏料　甘油
椰子油　松香　包花碱
價目單及說明書函索即寄
廈門晨光路一號二樓
電話七八二

布光大參行

燕窩　銀耳
解渴適口家居外出常服足以抗其威炎
址在大同路
總行香港光一公司
分行橫竹路一大

五華牌香烟

凡有此商標者　便是上等好煙

此牌之三大特點
▲此牌乃經歐西專門名家考驗製造而成
▲煙味醇香最合中國人口味
▲價格便宜上中下人士均皆適合

價　五十枝裝每罐售大洋伍角
㊁　二十枝裝每包售大洋二角

三星蚊煙香
家家不可少

上海中國化學工業社出品
各埠烟紙雜貨號及藥房均有經售

……肺……
即荷華咳防癆……
各埠均有經售
多……肺日久成……之藥……今外國……界尚無發明……有……
……師唐……八……丸……有化痰……之……有保肺……之效……
本……可……特……有……
……下九……
……口福……
……唐拾……四十餘年經驗良方……治……氣促……口呆……
……伏暑……時……如……白而……喉中有……以……食俱……生起一
……丸……止……且能除……治……
廣州下九……
……根丸……
者得自行調理……症起見……方再……以便有
占該症者過知……時……初起時……發熱咳嗽吐瀉治之之
法以藿香正氣湯……服兩劑……中也
藿香二錢　茯苓二錢　大腹皮二錢半　蘇葉一錢　川樸一錢半
土炒　白朮二錢　桔梗一錢　法夏二錢　陳皮七分　白芷一
錢半　甘草六分　大棗二枚　生姜二片　共煎水服
民國廿一年七月二五日　廈港興記公司謹啓
……如下……大人一……小……
……一……症……危……救三……必……也孕婦……之品
如症……可……生姜……在腳底……有……效
△價目　每罐大洋二角　每打二元
總售處　廈門鎮邦路福建藥房（電話三二九）
分售處　泉州新橋頭信記號　廈門……典路五號永南興（電話三七二）
總經理　……
總發行所永春五里街林寶山醫藥房
用粗紙浸酒貼在臍之上下左右……引烘之……
止……亦可用以上二方神效無比所費無多獲益
甚巨……勿輕視之
六豐……公司謹啓

血泊未乾！日軍藉口仇貨圖再逞
派隊巡視吳淞……謠傳遣艦抵厦

▲上海三日下午十時五十分電、日陸戰隊司令杉坂三日發表通告僑民書、謂倘發生被排日運動截留貨品、及受血魂團恐嚇者、應即報告陸戰隊本部、本司令必予嚴密保護、而加取締云、

▲上海三日下午十時五十分電、日陸戰隊擴充巡邏班、由八班增至二十二班、並增自動機、小汽車隊、

▲上海三日下午十時五十分電、附近日於諸傳聲中、謂日驅逐艦一艘、三日由日佐世保軍港、載陸戰隊到滬、

▲上海四日晨零時十分電、日陸戰隊百餘人、三日下午分乘汽車八輛、由警察率領、巡視吳淞一週而去、

義勇軍猛攻營口海城
日軍派艦增兵炮戰正烈……日僑逃避滿鐵通車斷絕……

▲上海四日晨零時十分電、遼西義勇軍三日晨黎明與原防日軍開火、下午二時命日僑逃避、日驅逐艦四艘開抵營口、陸戰隊三日晨登陸、與義軍炮戰甚烈、日僑甚恐慌、奉令武裝警備、日軍司令部會議應付義軍辦法、謂如滿鐵沿線治安不能維持、則日在東北之經濟機關、勢必破產、

▲上海三日下午十時五十分電、遼寧義勇軍二日夜攻海城、警日僑均逃離海城、南滿路開往大連車、阻于鞍山、電報電話線完全斷絕、

▲東京三日路透電、瀋陽來電稱、營口間戰事仍在進行中、日本海陸軍與滿洲義勇軍交戰、雙方死傷頗衆、南滿路之海城(譯音)間、亦有戰事、日軍已派援軍往該處應援、

▲北平叁日路透電、據日本駐平使館報告、日軍在牛莊有激戰、昨日清晨四時、義勇軍有千人守城、日軍僅有二百五十人、昨日以飛機二架往炸義勇軍陣地、義勇軍繼續襲擊海城、該處日間不斷有戰事、日下午三時、戰事結果不明、

▲東京三日路透電、據海軍當局所得報告、二日晨義勇軍沿南滿各處、同時進攻、主力猛襲營口及大石橋、日本驅逐艦一隊之巡洋艦趕赴營口、日海軍即在營口上岸應戰、義勇軍圍攻醫院、雙方正在混戰中、

暴日復增兵寇熱
北票連山葫蘆島等地在混戰　榆關方面尚安靜

▲北平二日電、熱河情勢又趨嚴重、日本增兵五百餘名進寇、周家村、駐有日兵二千餘名、朝陽等運去軍械甚多、

▲北平叁日電、秦皇島來人談、日機二日晨又飛朝陽一帶偵察、義軍第四路耿繼周部在大通路黑山一帶與日軍激戰、大通路不通已一週、打虎山駐日軍一旅團、

▲北平叁日電、義軍鄭桂林二日晚佔葫蘆島、錦州日軍二百名、被擊散、日急調大連日艦往援、

▲又電、北票女兒河高橋等地、發現義軍、將路軌破壞、日軍由錦調鐵甲車開連山轟擊、叁日晨戰事激烈、偽奉山路由錦州至山海關不通、

▲北平二日電、目下榆關如常、惟關外日軍事調動甚忙、前衛連山均有軍事行動、錦九旅旅長何柱國、今日可抵山海關、榆關安靜、

▲北平二日電、秦皇島二日下午九時電、據二日平津各報載路透東京電稱、山海關以北有日軍與華兵發生衝突一節、查該地附近甚安、偽山海關亦如常、形勢亦無變化、似為人故意造謠、別有作用、

平綏靖會議不舉行
張學良擬與各將領再換意見

▲北平三日電、南震條永昌等離平、張學良原擬日內召開綏靖會議、討論華北軍政實施辦法、因有人主張於下屆軍政會時、附帶討論、故不舉行會議形式、擬於一二日內即在順承王府與各將領會面時互相交換意見、

蔣介石昨離潯返漢

▲漢口三日電、蔣下午乘民生艦、離潯下駛、計程晚九時可到、

外部抗議日破壞郵務
滅其藉口……交部將恢復滿鐵附屬地郵遞

▲南京三日電、交部會同外部調查青津日僑設郵局收受寄往東北郵件未貼我華郵票、滬日僑代收郵件所貼郵票尚未足、特由外部彙列證據向日提抗議、必要時交部再發嚴重宣言、昭示各國、予以裁制云、

▲南京三日電、交部以東省郵權被劫後、日方以叛逆偽組織未經各國承認、叛逆郵務亦未經萬國郵會批准、故未能擅印郵票、現已改變方針、凡在東省境內遞寄郵件、仍用我國郵票、則以偽組織所印之郵票寄往東省境外郵件、以免各國拒絕接收、

▲上海二日電、交部宣布東北郵務停辦後、保因東北附屬地日客郵未撤、當局曾向日方交涉、請求撤廢、現日方已允撤廢、經日訂立協定、附屬地日客郵、此後寄郵、由日郵船投遞東北、郵務利便、後雖迭經交涉、終未撤廢、現日方準我封鎖東北郵務、恢復遞寄、至其他東北各處郵件、仍照舊封鎖、

▲又電、此間日僑已將寄往滿洲郵件送天津、由天津致大連、經山海關遞往滿洲、

進口貨今日起增稅

▲上海三日電、江海關三日奉令布告、自四日起更訂下列貨品進口稅率、計開、稅則號列104至116、367至372、384、444、445、461、654、647、所加稅率摘要錄下、人造絲每增十五金單位、二、人造絲及絲成品、增從價百分之十、四、玩具及遊戲品、增從價百分之十五、五、叁、藥品、染料增從價百分之五、六、七、酒類增從價百分之二點五、稅則未列名貨品、增從價百分之二點五或從價增加有差、

上月份關稅賠款不敷

▲上海叁日電、財部辦事處、叁日發表、一、七月份關稅收入、計規銀一千零七萬五百卅五兩四錢六分、二、七月份應撥借賠各款、規銀一千叁百廿七萬八千二百五十八兩六錢二分、叁、相抵不敷規銀叁百二十萬八千百廿叁兩一錢六分、

波巴戰事全美洲震驚

▲華盛頓二日路透電、波利維亞與巴拉圭交戰消息傳出後、南北美洲為之震驚、美國、墨西哥、古巴、哥侖比亞、與美洲其他十四國政府、聯名請求二國息爭、

新幣討論告一段落　滬錢業公會發有宣言
廢兩改元第一步

▲上海三日電、廢兩改元研究委員會、三日開第三次會議、出席各委員、市商會、銀行公會、錢業公會代表、財部顧問楊格、對新幣重量及成色、意見仍主張依民三先例、新幣規定重量為七錢二分八厘、錢業公會主張照原重量及成色、並主張由各團體組織委員會、實行監理化驗、錢業公會之主張、並公告照和、商會主張以無政治關係之人充任委員、會議決議、分別詳呈財部、候採擇、又新幣重量及成色問題之討論、告一段落、尚有其他問題、續待下次會議討論、日期尚未決定、

▲上海三日電、滬錢業公會對廢兩改元、三日發表宣言、一、新幣重量及成色、應依民三條例、並公告、二、組織委員會、由各地商會、各團體組織委員會、實行監理或化驗、三、統一純銀發行權、特設專庫準備、至少須有現金六成、不得以他種證券抵、末謂為免除外界懸殊、該業為便利起見、擬自六日起、對於元兩兌換舊有二毫半及一毫二五之手續費、一律廢止、

黃紹雄昨乘飛機返京
交次俞飛鵬腿病未愈續假

▲南京三日電、內政部長兼代交通部長黃紹雄、因要公於上月赴潯謁蔣委員長、有所商洽、因一切事務已與蔣商談妥洽、黃氏乃於今晨九時半由潯乘水上飛機返京、十二時三刻到達下關三汊河飛機場、當乘汽車入城、返薩家灣私邸、據黃氏語記者、本人此次在潯、與蔣商承各要公、三時餘往交部處理要公文、並謁汪院長、交通之復興、各路之開闢等項、均已商有具體計劃、將來希望依此計劃實施云、

▲南京二日電、交次俞飛鵬因腿部舊病復發、不便於行、自一日起請假調治、重要公文送赴邸批閱、今尚未愈、已繼續請假數日云、

李濟深決再辭兩軍職

▲南京三日電、豫鄂皖三省勦匪副司令李濟深、以皖省勦匪軍事告一段落、曾呈蔣委員長請辭去各職、蔣今日復電到京、對李氏辭職、頗致慰留之意、但以皖匪即可肅清、決再呈請辭職、

顧祝同今日由京赴漢

▲南京三日電、顧祝同三日晨由鎮江來京、出席中政會後、往謁汪院長、對蘇政近情、有所報告、顧定四日晨飛漢謁蔣、二三日後、仍過京返鎮、

李石曾昨抵京轉滬

▲南京三日電、李石曾三日晨由平抵京、褚民誼等過江歡迎、李先至惠龍飯店休息、即往中央黨部出席中政會議、定即晚赴滬、晤宋子文、商華北財政、並準備出國、赴法出席國際新教育會議、

日閣決召集特別國會

▲東京三日路透電、內閣決召集特別國會、二十二日開幕、會期有八日、但救濟農民及其他特別經費、總數未定、但僅云約三萬三千萬元日金、財長高橋是清擬發行一萬萬元日金之公債、為三年內各種救濟農民及經濟恐慌之用、

叛逆修築哈北鐵道
東省北部大雨富家店被淹

▲哈爾濱三日路透電、長春來電稱、滿洲交通當局已準備在哈爾濱北部修築鐵道、由哈爾濱至齊齊哈爾沸海、至呼倫縣、俟修築後、可移民該地、

▲又電、連日大雨、東三省北部各大河皆決口、水災區甚廣、松花江水仍漲、據云如雨水不停、哈爾濱及富家店均將被水淹沒、富家店現已有數處淹沒、

調查團報告書已編製

▲北平二日電、顧維鈞談、調查團報告書一部份已經編製、全部定五日起開始起草、其結論部份、乃全書之重要節目、對國聯為建議性質、前傳取消說不確、我國所致該團之備忘錄、近因東北事態益形嚴重、已有二十四件、最後兩三種、本人即將趕製、至答復該團對熱河問題、是否負責任、尚未奉到國聯命令、

馬占山安全無恙

▲南京三日電、近日方謠傳馬占山不幸消息、業經各方證明不確、政府方面三日接北平張學良主任來電稱、馬主席占山安全無恙、江省且有人來報告近況、日方報紙所傳各節、完全不確、

黃郛任故宮博物院長
─昨中央政治會議決議案─

▲南京三日電、中央政治會議今晨開會、汪兆銘主席、決議案探誌如下、一、北平政務委員會委員、增加十八人、常務委員名額原定九人、現增為十一人、加推顧維鈞、王樹常、劉哲、易培基、石友三、劉尚清、張學良、王克敏等為常務委員、二、北平文化委員會委員長李煜瀛、因為常務委員、請求辭職、照准、指定黃郛為委員長、三、故宮博物院院長易培基、辭職、照准、以黃郛繼任、四、整理北平文化委員會副委員長由張繼代理、五、南京市政府所擬南京市坊民大會法案、決議依照、由地方自治、六、關於委員會所擬自治法規及各條例、交內政部並行政院、以備各省市參照、並請政府救濟、由本會秘書處函請鐵道部、辦理所請、

旅京閩人請籌築公路

▲南京三日電、旅京閩同鄉會、呈請政府建築閩省公路、二千八百公里、由閩省發行公路公債一千六百萬元、為工程費、以海產附加捐、及印花煙酒稅營業稅各項中年撥三百二十萬元為基金、公債週息八厘、定十年還清、已呈府院及各關係機關、成議進行、

粵空軍將出動剿匪

▲廣州二日路透電、粵北勦匪形勢、將有新發展、今日航空司令黃光宇、丁紀徐、及其重要隊長、均赴韶關、官方發表匪兵已退出韓甯老巢、但粵軍日內準備總攻、全體空軍將出動助戰云、

德拉集斯黨謀推翻內閣

▲柏林二日路透電、德總統與興登堡元帥、下星期將赴柏林時、國社黨領袖希勒將要求改組內閣、德拉集斯黨意欲包辦內閣、希勒現仍在慕尼黑、但日內即來柏林、觀其交涉德拉集斯黨

▲柏林二日路透電、巴本內閣對該政府前途、抱鎮靜態度、雖德拉集斯黨於新國會開幕時、必要提出不信任議案、但巴本內閣深信中立派必拒絕該項請求、不與拉集斯黨合作、

全國體育會議將開幕

▲南京三日電、全國體育會議籌備員會、自決議于本月十六日至二十日、在勵志社舉行大會後、現各處參加代表已報到者有四十餘人、計收到各代表提案共九十八件、又經準運動器具及運動器二百餘件、以備各代表參觀、

牛蘭律師將再請移轉

▲南京三日電、牛蘭夫婦辯護律師陳瑛以牛案法院已定十日審訊、特於二日晚由滬來京、三日晨到鼓樓醫院新牛蘭、仍擬再以刑訴聲請移轉、法律並未規定無效、故雖兩次被駁、律師仍生云、與陳同來者、尚有牛蘭夫由日內瓦聘來著名

歐亞郵航再三月實現
由德新購第六號飛機昨試航

▲上海三日電、歐亞公司三日晨在虹橋飛機場試飛由德新購之第六號飛機、該機係黑陸上機、三二零馬力、每小時飛一八零六里、除兩架可坐客四人外、備蘭州肅州間通航之用、月內兩架可實現、又歐亞郵航再三月內可實現、擬再購二架即可通航、再來擬再厦要伊犂、

滬公務員懲委會籌成立

▲上海三日電、滬地方公務員懲戒委員會籌成立、委員長由地方法院院長沈秉謙兼任、委員八人、市府四人已派定孫濱、朱鳳蔚、李寶先、吳芷泉、法院四人亦在遴派中、

林繼庸來閩
籌辦閩航空建設分會

▲上海叁日下午十時五十分電、滬航空建設會派林繼庸赴閩、林定四日乘輪赴厦、與翁照垣接洽籌辦閩省航空建設分會、

蔡決調陳部開閩北
六一師電訊隊到洪瀨　方聲濤由省南下

▲福州二日電、方聲濤二日赴厦轉漳商省政、

▲福州二日電、蔡廷楷因陳國輝弊政多端、決令開往閩北、陳如不遵令、決予懲辦、

▲泉航、近日已有六一師電訊隊兵多人、往洪瀨附近設置電話線及機件、日來此間傳說、咸盛傳綏靖署將調陳旅所部兩團前往閩北、餘兩團開往適中、

▲福州二日電、閩西綏靖主任蔣光鼐因病請假休養、經行政院會議決議、在蔣主任休養期內、以蔡廷楷暫代、

▲洛陽二日電、國民政府已復電、准予備案、

四九師部隊多數出發前方
留二九一團駐漳浦詔安一帶

(漳州特訊)四九師一四五旅部隊開駐平和小溪一帶、旅部設於小溪、及一四六旅部隊駐漳浦海澄浮宮一帶、旅部設在漳浦各節、經誌本報、茲查一四六旅旅長黃南鵬、二日已令二九三團集中山城平和小溪一帶候命、故二日該團團長、三日晨入漳、並定抵漳後暫宿尋源中學校、(該校迄今尚未上課)越(四日)晨即行開拔矣、至該團第三營原駐漳浦、現亦奉命開抵長橋、定於三日由長橋乘船轉赴山城、二九三團現留獨立連駐白水營、一俟十九路軍接防後、當開赴前方、查四九師二旅四團、現經三團出發前方、僅留二九一團駐漳浦詔安一帶、至漳城治安則由十九路軍總指揮部警衛團負責也、又六十師幹部教導隊約千餘名、三日由角尾開拔入漳、駐芝山兵營云、

望加錫賑米
轉交龍溪縣分賑

望加錫籌賑災民委員會、前配芝沙力轉運白米二百包、賑濟漳州逃厦難民、現以難民業已回籍、乃來電將米轉交龍溪縣長分賑、昨龍溪縣長已致函國華銀行並派員赴厦領米云、

整委會議案
宣傳接濟東北義軍　援助取銷漳屬米捐

縣整委會昨第九次會議、議案如下、一、將從前攻請思明縣婦女協濟會援助之台灣籍民高麗月、叁案送交思明縣政府查明辦理、二、函知各報並下令各下級黨部民衆團體、一致宣傳募款接濟東北義勇軍之前敵將士、三、援助石碼米業公會要求取銷漳屬米捐、(餘略)、

禁映「紅蓮寺」

公安局昨佈告、奉民政廳轉奉內政部訓令、以明星公司出品之「紅蓮寺」、取材於世界書局之江湖奇俠傳、內容荒誕、禁止開映、

十九路軍充實力量
補充一團及警衛團　改編為特務一二兩團

十九路軍總指揮部、為充實軍隊力量起見、特將補充第一團取銷、該團原有十連、現編為第一二兩營、第一營併入警衛團、第二營併入補充第二團、餘兩連暫歸總部副官處指揮、並將警衛團改為特務第一團、補充第二團改為特務第二團、限八月五日以前、改編完竣、又十九路軍總指揮部、為統一糾察、特增設憲兵一連、委郭世棠為少校連長、由該路軍各師抽撥官兵、已於一日到達總部、即日組織成立云、

楚泰艦昨抵厦
定今日偕海容永健開上海

海容永健二艦、二日由香港抵厦、經詳誌本報、茲查楚泰艦昨(三)日下午三時三十分、亦由香港抵厦、泊於船塢前、據本市軍息、海容永健艦、昨已裝儲煤炭水料清楚、定今(四)日啓錠往上海、屆時楚泰艦亦隨同前往云、

范其務明日可抵厦

福建財政特派員范其務、及沈穀乘金馬輪三日由香港啓程來厦、計程五日可以抵厦、昨此間十九路辦事處得港電、經函杏水上公安分局、準備屆時前往迎接矣、

教導隊
係七十八師所轄　將由滬到厦之

(漳州特訊)六十師教導隊由滬啓程來厦、經見本報、據七十八師師長區壽年語記者、由滬曾途之教導隊、係屬該師所轄、非六十師所屬、三日確已候來電矣、該教導隊乃係滬上各大學選出優秀份子而組織、計有數十名、將來返厦可任軍事

虐待髮妻致死
一差遣員而有妻妾四人

賴沛庭

市公安局差遣員賴沛庭、家住土地公巷、擁有妻妾三人、近復納一妓女為妾、昨晨賴妻施氏、因被虐待、憤服鴉片煙斃命、其母施黃氏、即奔一署控告、署傳賴訊問後、暫准保釋、一面電地方檢察處請驗、結果驗明妻係服鴉片毒發身死、查死者與賴結婚已十餘年、生有一女年已十一歲云、

毛維壽來厦
定今晨返泉

龍汀四屬綏靖公署行營召集漳泉四屬綏靖會議、六十一師長毛維壽、特由泉趕到赴會、昨(三)日下午四時許、綏靖會議閉幕後、毛師長則乘車趕至

厦門大同路
南泰成環球貨品推廣營業廣告

春生堂秘製祛風傷補筋骨藥酒

上海國華銀行啓事

逕啓者本行為利便閩南民衆起見、特在厦門設立辦事處、一俟佈置就緒、即行擇日開幕

厦門海後門牌五十一號　國華銀行厦門辦事處謹啓

甘愿脫離夫婦關係啓事

洪文路　王月珍

先以文路不顧家事、氏姑致不理、文路變本加厲、吸食鴉片、素極氏忍不勝忍、己懲兩人同意甘愿脫離夫婦關係、自此男女各聽自由、畢勤永不干涉、特登報端為證

民國廿一年八月一日披露

石碼印務公司啓事

逕啓者本公司自八月一日起、向前德祥印務全部承盤、所有店中一切器具、存貨以及來往賬目等事、均與德祥印務無涉、往後如有關於與德祥印務糾葛、或其他糾紛、概由德祥印個人負責、與本公司無干、特此聲明、以免誤會

置業聲明

逕啓者茲有治平堂自置坪樓一座、址在鼓浪嶼土名頂鹿耳礁、現編門牌L九十七號、憑中介紹賣與潔文堂為業、今已送定議、妥限於一星期內過割、清交付手續、其中如與他人糾葛情事、自登報之日起、於一星期內至鼓浪嶼新道頭門牌L一百六十六號鄭禪庭君處聲明、倘逾期發生異議、與買主無干、恐未週知、特此登報聲明

潔文堂啓

民國二十一年八月三日

聘請綢業通信員

啓者有上海某大商行擬招請厦門綢業通信員一位、專任報告厦門綢緞市情、須悉本市綢業情形而文理通者為合格、薪俸從優、如應願徵者可書明姓名、籍貫、年歲、經歷、現任職務、投函上海郵局信箱FA十三號收合者面訂

中央戲院特別啓事

本戲院經理孫世品君因辭職、關於經理事務、現由本院股東負責、八月一日起負本院全部責任、八月一日就職、至以前孫君任內賬務、希一星期內前來理會、過期無效、特此啓

塗崎瑞豐典鋪啓事

啓者敝號經於三月廿六日止典、於今數月所餘無幾、茲有瑞源典鋪向敝號承歸餘胎、業經成議、訂舊曆七月初十日新曆八月十日移瑞源典鋪候贖、此後倘有取贖者、祈即移玉到厦港打石字街瑞源典鋪內取贖、恐未週知、特此登報佈知、前訂舊曆六月廿八日新曆七月卅一日遷移、緣因瑞源工程尚未完竣、後一

石碼黃太方號承盤啓事

啓者本號向石碼大馬頭街門牌六十九號大方公司承買傢私店底鋪、一切貨物賬目既已承盤、交款清楚、將該號改名黃太方號、自後生理得失盈虧、概與大方公司無干

四屬綏靖會議昨日閉幕

——前晚昨晨會議下午閉會——

非赤區限各縣長三個月肅清土匪

赤土匪須繳械有保歸誠嚴禁編匪

最核心之土地問題

「耕者有其田」「地主有其田」不決

呈中央頒新方案

二日二次正會

（漳州三日特訊）漳泉龍汀四屬綏靖會議、二日上午開始討論各方案、至午十二時半宣告閉會、下午三時起至六時止繼續開會、各詳情業載本報、二日下午三時十五分繼續開會出席者　除縣長十二缺席外、餘各師長參謀長各處長咸到、主席蔡廷楷會後、遂即討論各案、

清剿共匪

關于清剿土匪共匪案、甲、一、澈底剷除土匪共匪案、南靖縣提、二、晉江永春惠安東北各區散匪亟宜澈底清剿案晉江縣長提、三、限期肅清各地小股土匪案、六十一師提、四、清剿土匪案、龍溪縣長提、以上合併第三案、議決由綏靖公署嚴令各縣區（未赤化區）縣長及駐軍、協同清剿、限三個月肅清、如有隱匿不報者、以通匪論罪、乙　禁止編匪為兵、以戢匪氛案　惠安縣提、丙、對于非赤化之股匪、擬擇優招撫、其餘則嚴予剿辦案、六十師提、以上併案議決、不論土匪赤匪、凡能確實改過自新、投誠（繳械與有父老保證者）、皆依照中央剿匪各令、准予歸來、加以保護、但編匪為兵、應嚴厲禁止、

清查戶口

關于清查戶口及辦保甲各案、甲、一、限期清查戶口並實行人事登記案、四十九師提、二、清查戶口辦保甲案、海澄縣提、三、暫令各縣長切實清查戶口辦保甲案、六十師提、四、各鄉鎮清查戶口辦保甲案、蔡榮提、以上併案討論、議決清查戶口辦理保甲的辦法、依中央所定條例、由綏靖公署於續行整理民團保衛團方案時一併規行各縣、並由綏靖公署派員督責幫助、限期完成、其經費由各縣分別規劃、呈綏靖公署核准辦理、乙、一、嚴厲清鄉實行保甲條例案、保尉文提、二、提倡人民自衛辦保甲案、南靖縣長提、三、請規定保甲聯防辦法幷飭嚴防土劣混入案、六十一師提、以上與前條同且經議決未加討論、丙、督促各村鎮擇要建築　樓威野堡案、六十師提、議決、防匪之　樓與野堡由各縣長計劃、幷勸導各該村鎮殷戶捐資擇要建築、建築時由縣長呈請綏靖公署或駐軍高級官長派員指導、其樓圖式由綏靖公署製定頒發、議至此已四時四十分矣、主席宣布休息十分、繼續討論、是時正大雨傾盆、尚未歇息、衆離席後略事喝茶閒步、旋復搖鈴入席、繼續討論、

縣鄉聯防

關于各縣各鄉聯防案、甲、一、各縣防務須依照福建省保衛團法實行聯防案、永春縣長提、二、辦理聯鄉聯防幷設海門巡河隊案、海澄縣長提、三、實行各鄉聯防案、六十師師長提、四、擬設溪泰邊界聯防以清匪患案、長泰縣長提、一、二、三、由綏靖公署規頒布縣聯防計劃方案、令行各縣長分別依照辦理、各鄉鎮聯防則由各縣長規劃辦理、並呈報備案、（二四兩條未討論）

匪區善後

關于匪區善後各案、甲、一、閩西久被赤禍、擬請轉呈中央劃為特別區以資撫綏而期整理案、二、擬請省政府通令收復匪化各縣設立地方善後委員會、以利善後進行案、七十八師提（此條未討論）、乙、一、請籌設赤匪感化院案、六十一師提、二、設立感化院案、總部軍法處提、（主席以感化院規模宏大、經濟方面復感困難、不願空洞議決故未討論）、丙、一、解決土地問題案、總秘書處提、二、實行平均地權、整理關於土地案、黃品梅等提、以上併案討論、時秘書處長徐名鴻起謂、關於解決赤區土地問題、實最為重要、我們知道赤區之內、已實行分田、如果收復之後、乃歸地主、即使尋得地主、但契據亦經焚燒丟散、毫無根據、誰願再讓還者、以是亟須討論較有進步的辦法始可、本人主張在赤區內照舊分田、（耕者有其田　、重新登記、幷生產十分之三歸公（辦理公共事業）、其餘則歸諸民、並極力設法解除農民痛苦、雖然本黨僅有減租辦法、分田係共黨政策、但收復赤區之後、否如是辦理、恐未能安實也、敢請大家討論公決云云、時四九師長張貞報告永定民團長傅伯翠、初受共黨編為中隊司令、旋對共黨暴動政策反感、遂反正投誠經過、並謂現傅部所轄三十里之內、仍舊分田、相安以居、其意蓋謂收復之後、依照分田、前固有之也、於是主張紛紛、莫衷一是、參謀長黃强則謂、分田乃共黨制度、如果都照共黨辦法、還談甚勦共、故應調查其地主是否已屬死亡、假使地主未死者、田仍歸還、其他則實行減租云云、或謂前共黨在龍巖時、例如一石米除抽十之二五外、餘七五仍以十分計算、再分二五然後歸農云云、列席永定善後會委員張民權謂、永定現田地多數荒蕪、耕者甚少、致有米慌、應於收復後、再行斟酌辦理云云、討論土地問題約費時將有一小時之久、仍無具體辦法、最後乃議決、一、呈請中央頒發定之剿匪區域解決土地問題方案、二、在中央所定方案未頒到以前、暫照二五減租（仿照閩西二十年度減租辦法）方案辦理、時已下午六時許矣、遂停止討論、

臨時動議

由參謀長黃强臨時動議、謂本軍素重輿論、本日本地報紙社評罵本軍破除迷信不力、着屬七月普度已屆、虎疫行將更厲云云、查自漳城發現虎疫之後、本軍曾一再佈告禁賣冷物、取締遊行木偶、可是日昨本人到街上時、冷物依然觸目皆是、木偶亦仍抬行、違背日虎疫猖獗原因、乃係連日天雨、天氣較和、而無知民衆、竟謂偶像之祐、且偶像一出、民衆咸爇燃鞭炮、按鞭炮原有硫磺成分、實能除毒殺菌、民衆不明其理、咸歸功於偶像、如漳龍縣政府及公安局嚴厲禁賣冷物、取締遊行偶像、而代之以清除污穢、到處灑以硫磺臭水者、虎疫自能消滅也云云、蔡主席復謂數千年來民間迷信　尚未能廢除、可知其迷信之深、這種迷信、我們當軍政人員的、若不負實破除、實為軍政人員一種恥辱、本人二十日來、每天都聞爆竹之聲、後來令一副官調查、始悉係無知愚民抬遊木偶有以致之、禁止既不聽、則自今日臨時動議起命令各師旅團、對於一概偶像泥者拋河木者放火焚燒、所有廟宇充公、駐兵或駐民團非這樣做不可、不怕民衆憤懣、我、橫豎屬至一年半載之後、就完了、龍溪警察應嚴厲禁止售賣冷物、此可由綏靖公署再行飭令及佈告云云、語時慨然為憤怒、最後臨時動議、關於破除迷信案、乃議決、一、卽日禁止抬木偶遊行　二、收毀淫祠偶像、三、每縣除縣城文武廟及名勝古蹟外、一切神廟改為公共場所、至此主席宣佈閉會、時已下午六時半矣、

三日三次正會

三日上午八時半開會繼續討論、關於、丁、一、獎勵赤匪投誠保護自首匪共案　總部秘書處提、二、被共匪脅迫附從人民自新方案、總軍法處提、以上歸併清剿共匪土匪案第二三條議案辦為規定分別辦理、

關於軍械

關於軍械各案、甲、厲行查緝私運軍火案、四十九師提、議決通令各地軍警机關嚴密查緝、但不得藉端騷擾、乙、檢驗民間槍械案、蔡榮提、查驗公私槍械案、議決限各縣區於三個月內、將民間公私槍械調查登記、呈報核辦、其辦法由綏靖公署詳為規定、通令附佈告、各縣區嚴格遵照辦理、

發展交通

關於發展交通各案、甲、一、擬請實行修治道路以利交通案、七十八師師長提、二、發展交通案、六十師師長提、乙、一、限期完成漳龍區及各屬公路以利剿匪進行案、四十九師師長提、二、興築閩粵公路便利交通杜絕匪患實行以工代賑案、武平等縣公民黃品梅等十三人提、三、開闢東頭道及南靖路案、南靖縣長提、四、擬築泰角路以便交通而利剿匪案、長泰縣長提、五、擬請完成打漳龍永路並興築鐵路以通閩粵公路案、同安縣長提、六、各屬原有汽車路收歸公有幷限期完成公路案、六十一師師長提、七、繼續開辦龍巖縣長提、八、請省府飭廳迅速收整閩粵公路第一幹道實行辦事、幷迅速完成閩贛道、以便交通、而利剿匪案、惠安縣長提、丙、一、維持交通以利戎机案、總部副官處提案之案、周團南○、以上合併討論、議決、甲、一、籌款修闢南路（幹路）、三、二、漳澄米商補助公路費、收足三十萬元、三、路租預借二十萬元、收足九十萬元工程費則取消各捐稅、乙、各縣道（支路）由各縣長分別積極修築、丙、關於修理各幹路由綏靖公署咨省府建設廳轉飭各公路分別辦理、

財政問題

關於財政問題各案、甲、統一財政實行經濟公開案、六十一師○、議決通令軍政机關按月將收支公佈、乙、嚴行制止駐軍（民團）設局徵收苛捐雜稅案　福建勦共保鄉團促進會提　丙、一、剔除各縣屬苛捐雜稅案、總秘書處提、又六十師七十八師同提此案、二、統一捐稅厘定稅率案、龍溪會徵收案、福建勦共保鄉團促進會提、四、南靖縣長○、五、平均捐案、三、規定稅率並切實監督徵收取消加徵擠飾公路兩捐及其他附加等費以維民食案、海澄縣長○、以上併案討論、議決由綏靖公署咨省府、飭財政專員分別剔除　幷請復咨公署、以便通令各縣軍隊監督實行、

黨務宣傳

關於黨務及宣傳各案、甲、兩請省黨部通令各級黨部發起組織黨務青年團、隨同勦赤軍隊深入匪區工作案、會門縣思明縣○、乙、一、擬請製定剿赤宣傳綱領頒發各部隊依照實施以期收效案、七十八師○、二、擬請通令各師於剿赤期內另組士兵宣傳隊以廣宣傳案、七十八師○、三、設立剿赤宣傳隊案、六十師○、（撤回未討論）丙、請於駐在地鄉以上机關組織黨政軍聯歡社案、六十一師○、議決由各駐在地軍事長官酌量辦理、至此主席宣佈休息、時當十時半、至十時五十分、復搖鈴入席繼續討論

關於建設

關於建設各案、甲、一、統籌地方經濟恢復匪區生產籌社會經濟案、四十九師○、二、設立閩西農工銀行案、黃品梅等十三人○、三、擬請轉呈中央迅撥大宗賑款創設農民銀行推進信用生產及運銷合作社以救濟農村增加生產案、同安縣縣長○、乙、募集巨款建築大規模之平民住宅案　黃品梅等十三人○、丙、開發閩西煤礦以利民生案　黃品梅等十三人○、丁、鄉區設立模範新村幷改進農村種植案、六十一師提、戊、推廣實業案、龍溪縣縣長○、以上未加討論、

關於嚴禁

關於嚴禁各案、甲、一、力行禁絕煙賭案、武平等縣黃品梅等十三人提、二　擬請會同省府設法嚴禁煙賭以息匪風案、七十八師師長提、三、各縣厲行禁絕栽種販運吸食鴉片及賭博案　秘書處提、議決違犯者悉照禁煙法懲處、幷將禁煙法頒行各軍政机關遵照辦理　乙、請佈告嚴禁取締私爭械鬥案、六十一師提、由綏靖公署通令各軍政机關嚴厲禁止、丙、嚴禁強迫婚姻案、黃品梅等十三人提、未討論、丁、嚴禁販賣人口案、總部秘書處提、由綏靖公署通令各縣嚴厲執行、戊、嚴禁報紙登載勦赤軍隊移動案、海澄縣長○函各報館慎重登載防碍勦匪軍事行動之消息、己、糧食及生活、所需一切物品禁止向匪方輸運案、總部副官處○、不討論、

關於教育

關於教育各案、甲、一、實行普遍的農業教育勞働教育及其他職業教育案、武平等縣公民黃品梅等十三人○、二、改良地方教育及增進黨化與農村教育案、六十一師師長毛維壽○、三　擬請咨請省政府推行平民教育案、四、寬籌鄉校經費推展鄉村教育案、龍溪縣長蔡竹禪　乙、一、凡災區內無論公私立學校應令主管機關積極籌備開學至遲於九月初實行之、二、學款無着各縣應令縣長於嚴除苛捐雜稅之後酌的地方情形另籌相當款項補充之、三、今後教育應側重平民化、所有義務教育鄉村師範職業學校等應設法儘先辦理、四、以前各區學校多集中城市學款支配以欠平、故成教徵而糾紛多、今爲解決教育上種種困難、各處應組織教育改造委員會、其組織條例由廳擬定、

三日四次正會

直至下午三時十五分、乃再繼續開會討論、其他各案、一、清理各縣未決軍事犯案、總部軍法處提、議決由各縣長將軍事犯案分報行署、候該軍法員到各縣複訊清理、二、決犯應予各師以特權案、六十師提議決由總部軍法處規定備例通令各師遵照辦理、三、（一）平定物價以利民生案、總部秘書處提、以上兩條併案討論、議決由行署通令各縣、即召集商民會議評定物價、如有任意招商物價者、作奸商論罪、（二）規定閩南各商市貨價案總部副官處提未加討論、四、嚴防投机分子鑽入綏靖機關下案、六十師提、五、監督實施議決案之方案、總部軍法處提、議決、議決案頒行一個月後　行署即派員到各處考察會否切實奉行、以定獎懲　陳國輝之提議、最後提到、且各案咸包括於已議決各〃案矣、故由徐秘書長逐條宣讀後未加討論、至此、所有議案已討論完畢　則討論

臨時動議

周團南所提之、甲、改革縣制案、其理由、一、無統一權、二、制度不良、三、祿不足倦廉、四、無保障、徐秘書長謂、本案實無討論必要、因爲縣制省府且不能解決、須呈中央核辦、但可由會議向省府建議云云　趙參謀處長、則謂本會議所議決各案、着各縣長切實奉行者頗多、今各縣長既無權力、復無保障、且經費困難、則恐等於空言、奉行不力、所議各案、故應討論一種辦法建議省府云云、於是二三縣長則起訴苦、最後議決原案不由公署移省府作本會建議、時會提高縣長權能、使得切實執行議案、主席謂訂案經議決民團受縣長指揮矣、要知當縣長的要革命不要怕死云云、主席衛請應成立、乙、林溪縣長提議案、議決所有議

主席致閉幕詞

臨時動議各案討論後、主席蔡致閉幕詞、略謂、關於這次召集各縣長、各軍官、及新聞界來參加綏靖會議、討論四屬綏靖事宜、重要議決案頗多、誠會後就算完畢、大家要遵照議案去實行、而各地駐軍、不是空空洞洞、閉目重議案協助縣長去做、如果駐軍故意對縣長爲難者、定加重辦、至各縣長如不努力奉行、當然也要懲辦、做得好的、自然會請省政府獎勵　大家要專心來做、我國地方官其所以不會做好的原因、就是因爲一朝天子一朝臣、致無好官、推厥遠因、則係數千年來封建思想尚未廢除也、各縣政治的好壞、綏靖公署有監督及獎罰的權、現在國難當前、不論文官武官　都是要吃苦的、各縣長在遜清時代、是大老爺、就是一縣之父母官、須要負起責任努力去做、現在中國各地常常軍政黨和民衆差離很遠、這原因就在政治尚未上軌道、沒有好官、致令民衆看了怕了、因爲軍政黨如不能合作、離開太遠、就會被民衆看不起、故〃後軍政黨大家要合作起來、剛才說過、排長都可以打縣長、的確太沒有道理了、須知縣長爲一縣之長、各部隊應尊重他、大家都要互相敬愛、互相激勵國家的事、本會議亦經議決通令各部隊協助縣長了、其次阻礙的就是民團、而縣長如勾結土劣、民衆就會反對的、縣長要能夠吃苦才成、嗣後大家要以身作則、憑着良心做事、民衆自能幫助、至於各縣經費問題、兄弟到省垣後、政費或者會增加亦不一定、還有一層、兄弟於民十年由南昌到韶東、一路盡是縣長宴請、這可說各省對軍人應酬太多了、你們有多少錢可供應酬呢、又從那裏來呢、那裏有錢、不客氣說、如果不是貪官汚吏、不客氣說、不要誤認巴結上官　就會得到好處、須知無論上下官長憑着良心替他做事、所以職後各縣長如勾結軍他、就好了、不管其官、兄弟就不客氣懲辦、大家要廉潔不要去巴結軍人、只憑良心做事、不要和土劣應酬、綏靖公署是禁止應酬的、我們要做真真的民衆底工具、以後各縣長各長官當嚴決案　要拿來實行　不要以爲開會完了、當〃都跟着鬆了　兄弟所知道的、奉化一帶民衆這裏土匪殺害他們、那邊民團又要壓迫虐殺、且一般土劣復辱仇報復、以致民衆感着非常痛苦　在前方的軍官於匪區做事的、對民衆不要壓迫、要解除民衆的痛苦、本會閉幕後、大家回去、安心做事、切實奉行議案、庶不辜負開這綏靖會議、國民黨和軍政不大聯絡　致未能團結、此後黨政軍間如有發生糾紛、應小事化無事、大家團結一致、這是兄弟和諸位互相勉勵的幾句云云、語畢、會衆咸鼓掌、而此甚囂塵上之四屬綏靖會議、遂告閉幕焉、時爲下午四時四十分也、徐秘書長並書於黑板上令各縣長注意者有三、一、上午所發各屬捐稅調查表、請各縣長塡好送來秘書處、二、各縣長在回縣以前、如有報告事項、請到秘書處面談、三、各縣長應將縣政編製報告書送來備查考、四時五十分會衆往總指揮部入門之庭中攝影紀念而散云、○代

陳籍陸戰隊改編爲補充第二旅

縮爲三團　指揮部將設長泰

漳州陸戰隊三團、由指揮官陳籍率領到廈、候十九路軍改編及二日開三營入長泰各情、經誌本報、茲查該隊原有三團兵力、現已奉令改爲十九路軍補充第二旅、分駐江東橋長泰一帶云、又昨日記者偶晤該部政治主任符君於春明旅社、據符語記者、該隊不久將編成一旅、該部原有四團、近將一四合併爲一團、綠一團士兵因綠略遠遜、不願來閩、被其退伍、及抵廈到漳後、又被散遣約計百餘名、現已將第四團團長李漢青任第一團團長、原有第一團長魚平侯、則調任上校參議、後方無人負責、故蔡軍長尋第二團調任漳廈路之江東橋一帶、一俟譚部到後、該團即開往長泰協防、此外一二兩團團長俱未更動、均進駐長泰縣、指揮部亦設在該處云、

救人者反爲滅頂

邱細弟死于海

鼓浪嶼龍頭街廣宜昌燒鵝鴨店東朱鳳申之子朱炎官（十歲）、蘭州人、昨午偕店夥邱細弟及鄰童等數人、往黃家渡碼頭海浴、時正潮退之際　炎官恃其頗諳水性、直泅離岸頗遠、壓思返力乏之時、邱細弟觀狀、急欲往救、距反先自滅頂、尸至四時許始浮起、而炎官則早經舟人救起云、

小叔刺斃嫂嫂

心坎左乳各一刀

昨（三）晨三時許、禾山劉厝社劉黃氏、年二十八歲、名錢仔、其夫劉評龍、死亡甫十餘日、劉有弟名劉如前在浮嶼茶館爲夥、因侍奉兄病而失業、知兄路有積蓄、曾向嫂黃氏借款元使用、嫂不肯、遂起爭執、又以對嫂氏有其他不滿、是晨纔持七首入嫂房中、力向其嫂心坎處盡力刺去、又左乳部亦刺傷一處、當場傷重斃命、時死者之母陳氏（五十六歲）、與女係同居、見狀急欲攔阻、亦被刺傷左手無名指及小指各一處、迨禾山辦事處康稽查蔡聲金到地調查、但兇手已不知去向、死者則由地方檢察官驗後、論具棺領尸收殮、候嚴緝兇手到案、然後訊問云

抗日會

九三次執裁會

抗日會昨九三次執裁會、對晉江永寧區抗日會籌備員李萃華被奸商李金聲　備去無除案、決函請當地軍政長官徹底究辦、對破獲合益號糖疑白糖、及大同洵化有新進仇奸錶貶等案、分別付審查、並函原負責人到會備詢、

簡報

▲——昨閩侯人葛爲夏、在寮仔後某賭場、行用十元之偽中國鈔票、被指交警察轉送三署、葛供該偽票係由河仔墘二十六號王開煙廁傘來、訊後送局辦理、

▲——直隸人王長和（十一歲）昨（三）日在晨光路向警報告、謂被牢文巷成興裁縫店東豬予和安徽人、黃秀典、晉江人、在上海被拐來廈、該警據報、乃往拿予和及秀典二人到三署、略訊後送局辦理云、

▲——商會昨接上海商會快郵、徵詢改稱爲元宣見、

▲——水上公安偵緝、昨拘獲拐帶嫌疑丘攬氏及被拐女孩一口、據女孩供　伊本惠人、現年十二歲、因故稱遭其、被拐到漳、售賣八十元、辦買與丘攬氏、云云、訊後送局辦理云、

[illegible]價目一律標明陳列週致接價克已定製衣服兼設禮券諸君惠顧無任歡迎

營業總目　舖面　絹布部　雜貨部　帽襪部　鐘表部　眼鏡部

二樓　男鞋部　女鞋部　皮箱部　銀器部　鋼器部

經理　明月牌絨衫　梵玲牌絨衫　鱷魚牌線衫　３蘭牌線衫　蜂花牌線襪

電話　舖面九三六　二樓九一四

批發部　二樓前

本堂祕製此酒已閱三世將近百年專治身體虛弱筋骨酸痛跌打損傷婦人產後瘋濕諸症備受各界稱讚誠滋補療病之妙品本堂兼售參茸燕桂真珠人寶及中西名家藥品貨價實童叟無欺諸君惠顧無任歡迎

總行廈門開禾路（魚仔市）各處酒莊均有發售

[illegible]從前大方公司與人來往交加眼項者概與黃太方號無涉恐未週知特此登報聲明

石碼大馬頭街黃太方號披露

民國廿一年七月十八日

萬雀不及一鳳凰。衆星不如一明月。香煙牌名雖多。終不敵金馬牌之名貴。

最名貴之國貨香烟

原售每罐七角。茲為抵禦舶來品起見。不惜犧牲。減每罐售四角

中國南洋兄弟烟草公司啓

雙妹嚜生髮油

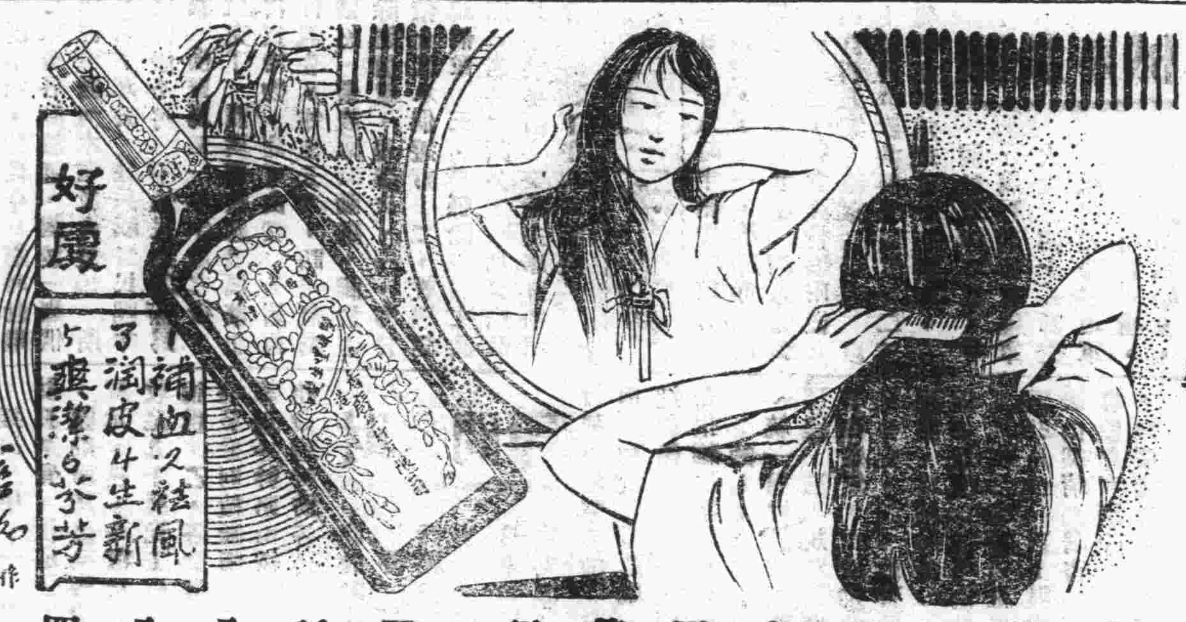

有深長歷史
有老牌担保
有成績人見
最可貴者
完全華人資本

雙妹嚜 廣生行

閩南總代理處閩興行　電話八八四

廈門新馬路明和公司　電話四一二四

營業項目：歐洲銅鐵床　上海銅鐵床　德國腳踏車　美國機踏車　印度油漆　呂宋油白索　無線電收音機　電力抽水機　和豐椰子油　發動機　種類繁多　不及盡錄

價目照舊　底片每捲加多二張

柯達不褪軟片與柯達萬利軟片

一百二十號（二寸四分之一×三寸四分之一）
一百十六號（二寸半×四寸四分之一）

今後每卷加多二張　由六張加為八張

但定價照舊。絲毫不增。此好消息。當為攝影同好所歡迎也。從此君出六張底片之代價。可得八張照片之機會。請即購柯達萬利軟片一卷。用此軟片可在蔭處或陰天。攝得極清晰之快照。每張底片。定可滿意。況今定價不加。每卷可多得底片二張。柯達不褪軟片亦然。

各柯達經理處均有出售

美商柯達公司啓　上海圓明園路廿四號

分公司　天津英界中道一百卅號　香港德輔道中六十七號

Verichrome

香港天壽堂

姑嫂丸　治婦女經期赤白不育

海狗鞭健腎丸　專治男子腎部虛弱

中外各埠藥房商店均有代理

總發行　香港德輔道中一六八號

廈門代理　承恩宮青仔街　分售處

漳州　太義方　保生堂

泉州　萬華藥房　中南藥房　洗生堂　石碼五福藥房

角尾齊安堂

鼓浪嶼怡青號

專治腦膜炎之良方

時疫聖藥　霍亂吐瀉萬應油出世

吐瀉症神方

第六八四號

沒有花也沒有月

燕子

他走到這人間，是沒有花也沒有月的人間，大地不時揚起寂寞的飛砂，告訴人這是枯燥無味的沙漠！

沒有花，可不打緊，沒有月那才不行呀！他想丟下這寂寞沙漠的人間，找尋一個有花有月的樂園，但是不行呀！那前面是高山，後面又是深淮！

然而，沒有花也不行呀！他生命的飢荒，需要着花香吻潤！他不能花寂地走過渀浩的沙漠枯寂的大地啊！

終于，他祈求着花和月的來臨！

可是這人間給予他的，也終于是沒有花也沒有月！

一九三二，七，廿七，夜。

二次世界大戰前夜底世界與中國（二）

曾青若

（一）

第一次世界大戰終結以後，第一件最惹起國際間注意的，自然是紅色的俄羅斯。這個「紅色恐怖」不只是擾亂了世界的和平，而且震直動搖了整個資本主義的統治；所以，雖然是大戰剛歇，列強也不能不極力出來干涉，于是乎有反俄戰線的聯合。領導這個戰線的，為歐洲數大強國，尤其是法國來得起勁。他們多以沿波羅的海或與俄界連的數小國為屏障；在亞洲領導者為日本，則以東三省為根據地；初則以武力干涉，繼則以經濟封鎖，而至反俄戰線漸漸地瓦解，結果，完全失敗了。

反俄戰線的破裂，帝國主義自然認為很不幸的事，也想極力支持這個戰線的延長與鞏固，然而，為了內部的矛盾日益深刻化，却不能不把聯合戰線暫時的分解，來救自己祖國的危机，把目光轉到歐洲及太平洋上去，結果，自身的矛盾更形尖銳，反俄戰線則更形鬆懈。

帝國主義的矛盾，使反俄戰線破壞，而蘇聯內部的鞏固與建設，也是使帝國主義聯合分裂的原因，本來大戰初歇，各國未恢復原氣以前，又因本身的矛盾，而欲直接用武力干涉，自然是不能耐久的，所以，儘管帝國主義極力地去支撑這個路線，然祇不久，還政策終於不能不失敗。武力失敗後，于是乎又轉移經濟的封鎖，從當時看來，蘇聯因內部紛擾的原故，的確受了莫大的威脅，然而，待新經濟政策實施以後，尤以近來五年計劃，四年完成的結果，又使經濟封鎖的策略宣告慘敗。後來雖想盡力的堅持下去，可是自身的矛盾不得不把這個聯合暫時分解。

從最近的國際政治加以分析，反蘇戰線的確完全崩潰。他們也知道五年計劃的實現給予他們一個絕大的打擊，然而，為了內部矛盾加强的原故，不能不使他們向蘇聯握手，重新訂立所謂互不侵犯條約，不管這個條約是否出于真心，然而帝國主義間的衝突與反蘇戰線的解體却完全暴露出來了。

但是，就蘇俄本身而論，她在這數年來，對于帝國主義的態度也漸趨和緩，其最大的原因，就是要避免反蘇戰線的重新聯合，以消極的方法，來加深帝國主義的矛盾，使自己專心于政治與經濟的建設，以等待時机的到來。

本來，在自已的基礎還不穩固的時候，欲極力去煽動各帝國主義的無產階級與殖民地半殖民地的革命是很危險的，這個策略容易使帝國主義重新聯合，且減少她們內部的衝突，來實行進攻自己，所以，數年來，蘇聯的政策漸趨于消極方面，用經濟的壓力來動搖資本主義的經濟體系，以縮短帝國主義的生命。在外交上，也極力親近資本主義的國家；只要資本主義的國家，能夠和她訂立互不侵犯條約，她是非常樂從的，觀于最近的事實，蘇聯的確有這個趨向。

（二）

反蘇戰線的分裂，相反的，便是加深帝國主義間的矛盾。因為在反俄時代，彼此間的利害關係，形式上不得不聯合一塊，這樣，內部的矛盾可以暫時弛鬆，不管其衝突的程度怎樣，而形式的聯合是必要的。

自從一九二五年十二月蘇俄與波蘭及波羅的海四國（芬蘭，愛沙尼亞，拉多維亞，立陶宛）訂立保障條約後，素為英法作為反赤戰線的柵欄，於是乎便冊（土旁）塌下來了。至一九二六年四月俄德又有中立條約的締結，這使反俄戰線的營壘給了一個絕大的致命傷，這是德俄親善具體的表現。

就帝國主義本身而論，戰後美人的金融勢力完全掌握了全歐的牛耳，尤其是英國對美的仇視更為厲害。然而，美國却很聰明，她極力地分解歐洲帝國主義間的勢力，加緊擴大強的矛盾，以投資的方法，促成德國復興，使德國恢復戰前的狀態，歐洲的均勢重行建立，不致為英法所搶奪，給歐洲帝國主義以自困，美人可拱手支配歐洲。這個事實，祗要我們略加留意，隨處皆可以看得出來。

然而，就歐洲本身而論，英法的仇視並亞於英美，因為歐戰後的法國代替了德國戰前的地位，這，不能不使英國焦慮的。因此，戰後的外交界，英國總是扶德抑法，譬如，道威斯計劃，羅加諾會議，楊格計劃等等，英國皆很露骨地親蜜德國，因為這個世仇的國家，只要她們的勢力平行對立，英國便可做歐洲驕子。未完

漫語

曾模

現在的官僚政客，資本家討了幾個姨太太，是應該的。女人再醮是宗法社會所不大允許的，這算是男女平等麼。

○　○

智識份子男女私奸，是文明的，叫是戀愛。鄉村男女私奸，是偷人，是野蠻的。

○　○

錢能養活的人生命，也能致死人的生命。

○　○

死是很可怕的一個名詞，為什麼人們永遠要戰爭！

○　○

搶去人家的財產，說是土匪，土匪自已也說是軍隊。軍隊打土匪，土匪也喊打土匪，究竟那一個是軍隊？那一個是土匪。

○　○

在現社會裏——狡猾是活動的別稱；忠厚是無用的代名詞。

○　○

女教員來教學的目的，是求精神上的快樂；男教員來教學，是求物質上的需要，這就是所謂男女教育的教育？

孤獨者（二）

庸父

——戲棚上，全是窮人做狀元，我們刻苦一點，總會出頭哩！

母親想狀元，有要魁，淚水也就乾起來。因狀元想到高爾基，再由高爾基想到一個苗條標緻的外殼，却包着糞樣的靈魂：人就得意輕蔑地一笑。母親見到笑心開了，又走入廚房做飯去。

必己有了文豪來霸佔，一種近于矜持的外表，常常鎖起到使朋友發笑。雖然，還都無損于人的慷爽和瀟灑。

一天一天是這樣從容地把日子打發走，白日跑到喜歡聽人說故事的小人兒坐處的地方去吃粉條灰，晚上歸來，點燈打開書本，從字裏行間找尋高爾基。在一種極其從容的情形下，有時會到蛾蝶一類的飛虫，撲燈玩火，就領悟到自己之不俏入那樣的稱為得意，更有時，聽到郊外虫聲唧唧，杜鵑夜啼，田畦裏蛙蟆的鼓噪，詩樣的美感，塞滿心胸，一想到濁濁的人間　便厭惡到要作嘔。

◉　◉　◉　◉

過了秋和冬又到．夾（虫旁）蝶翩翩的時節。蜜蜂在花叢中穿，顛倒年青男人的另一樣人，白皙的臉龐都泛上了緋紅。詩人憔悴，削瘦臉龐越發削瘦了，嘔心血，絞腦汁，呻吟高歌，笨拙到使愛神冷笑。山陂上一夥夥的牧童小男女，背着人都在那裏學嫁娶，年壯的農夫，樹蔭下唱山歌。新婦的少婦，未字的村姑，臨風疲倦到像要睡去，然而却并不，凝波匪過客。各樣人都有同一樣的心思。那些事又如一條虫在心的深處蠕動得癢癢了。然而女人祗好是把來當物玩，作算這物也有情的話，那也頗得用費會去敗買，一個有錢的人，在這樣的便宜上，是時時可以得到女人的好處。女人學跳舞，彈琴，用夜鶯一樣的尖聲唱璇宮艷史，一步步追着青來塢人學時髦，塗脂抹粉修飾到如一朵玫瑰花，凸出來的股，凹進去的腰，處處冶蕩動人心，件件不也是為這一方面的人來打算嗎！得不到女人的看顧，像我這一樣的人，是癟瘦，是憔悴。也不過讓享福的人多作為取笑的資料。「有一天我在一個拐彎處，一個嘻光蛋死跟着我走，討厭極，嘻的一聲，他就如喪家之犬，抱頭走了。」女的說，起勁了滿漲起來摟着狠狠相依樣走。「哈哈！」一得到女人好款待的那人得意笑，把女的扭過來緊緊摟：想到諸如這等事，蠕動心癢癢的一條虫就給火般熱的憤焰燒掉了。

日子又是這麼從容地一天一天的打發走。（未完）

前塵

朱沙鷗

六　二一

這已是從芝島歸來的事情了，一個夏夜，熱得難耐，我睡着一張臥椅上，在臘梅的綠陰下納涼。看去會叫人發熱的燈火，我把它捻滅後，燃着幾圈蚊香，悄悄地在黑衣的夜神懷抱中。

一個人，閉着眼睛，靜默底享受陰陰晚風送來的涼氣。閒逸底腦海裏，迴旋着許多不同類的思想。

萍從那邊走來，一旁吹着口簫，我想她為來找我，把油燈恢復了光明。

你沒睡，有睡嗎？記得我這樣問她，她急促地收聚了簫聲，瞬間的靜默後，隨即帶着薄怒的口腔，埋怨我不該驟然地去惆悵她。但我何嘗是居心呢，末了祗好和她作一番解釋，以這般寂寞，我恐怕未來的前途，四週惡劣的環境，有多大良好的收成，如囚徒，她和我這樣訴說。雖然滔滔不竭，我終不能尋覓一句較精妥帖的慰藉之辭；但我不忍再打擊她寂寞的心靈，使更陷於沉痛的悲哀。

周的思索，着實未覺她可憐！她走開後，我為她作個憶起時，事情是已過去幾年了，和血樣的身唇，有如鵝鴨立在我……

金論　吐血咯血　痰中夾血　乾血女癆　百日童癆　肺炎肺癰　瘰癧串核　久咳失音　癆傷肺痿　每盒二元　每打廿元

大同路大門……安藥局　總經理

天濟醫室　發行

晏地干路　總經理　惠民公司　香港康樂道西九十八號

晏地干路　白濁丸　有奇效　能免後患

會豐商店　亞洲藥房　中國藥房　圖典行　鼓浪嶼　旗昌藥房　開文路　真真藥房

同路　藥局　理

腎補丸　遺精……　力　陽不……　堅陽舉不　久等症　每盒大洋壹元　每打大洋拾元

白鳳丸　赤白帶下　痛經閉經　等症　每盒大洋壹元　每打大洋拾元

兼治白喉　節育良劑　避孕塞片　開脾健胃　三日見功

金石保喉羅　每盒大洋一角

她的友　每盒大洋一元二角

脾胃餅　每包大洋二角　每打大洋二元

到厦了　外痔　速將此……　於肛門冰涼　夾快痛瘡全　無功效神速　每盒大洋壹元　厦門總經理處在大同路恭安藥局　書任人索閱

口介紹良醫　奉贈吐瀉藥散

張瀛西號少白泉州同安人也素以醫道著名於世久為社會人士所同仰生平擅治肺癆專症而婦科尤精今番來厦同人特挽其長駐以造福同胞現寓左記住所茲天氣酷熱虎疫流行之際死于非命者日不知凡幾先生心懷不忍遂出其先人防疫靈驗散廣為贈送凡染虎疫者一投即愈請駕臨山路門牌二五四號惠祿公司內索取為幸　林東山　葉滄河　劉振聲　伍繼賢　曾煥玉　陳哲臣　黃錫璜　陳耀桐　陳玉宗　黃邦禎

虎疫救星　漳州打山岩片仔癀之神效

漳州打山岩片仔癀專治疫吐瀉惡毒癰疔刀傷吐血胎毒梅毒等症治多奇效故行世以來垂二百餘載名馳遐邇有口皆碑尤有獨到效能鄙人等近聞兌後沾染疫吐瀉大作生命岌岌危在頃刻幸蒙友人介紹向厦門磁街郵政局後鼎源洋行購到片仔癀立時開水冲服幸均藥到病除轉危為安自知有生之者受該打山岩片仔癀之所賜無以報特此登報奉揚并為同病者知所問津焉再該片仔癀市上冒牌甚多該巖僧人從文為慎重民命起見特託厦門磁街郵政局最後鼎源洋行專權代理他處并無分售藥者務宜按址在購方免有誤又鼎源洋行東及舟「夾」板寮疊裕號徐鴻君打鐵街永泰號莊及泡貴世之心凡係貪寒之人備屬急切需用愿主酌量贈給并為介紹此啓

民國廿一年七月廿三日　楊道生　莊金　陳老桐　林樹孝　蔡炳輝　王聲丁　等仝啓

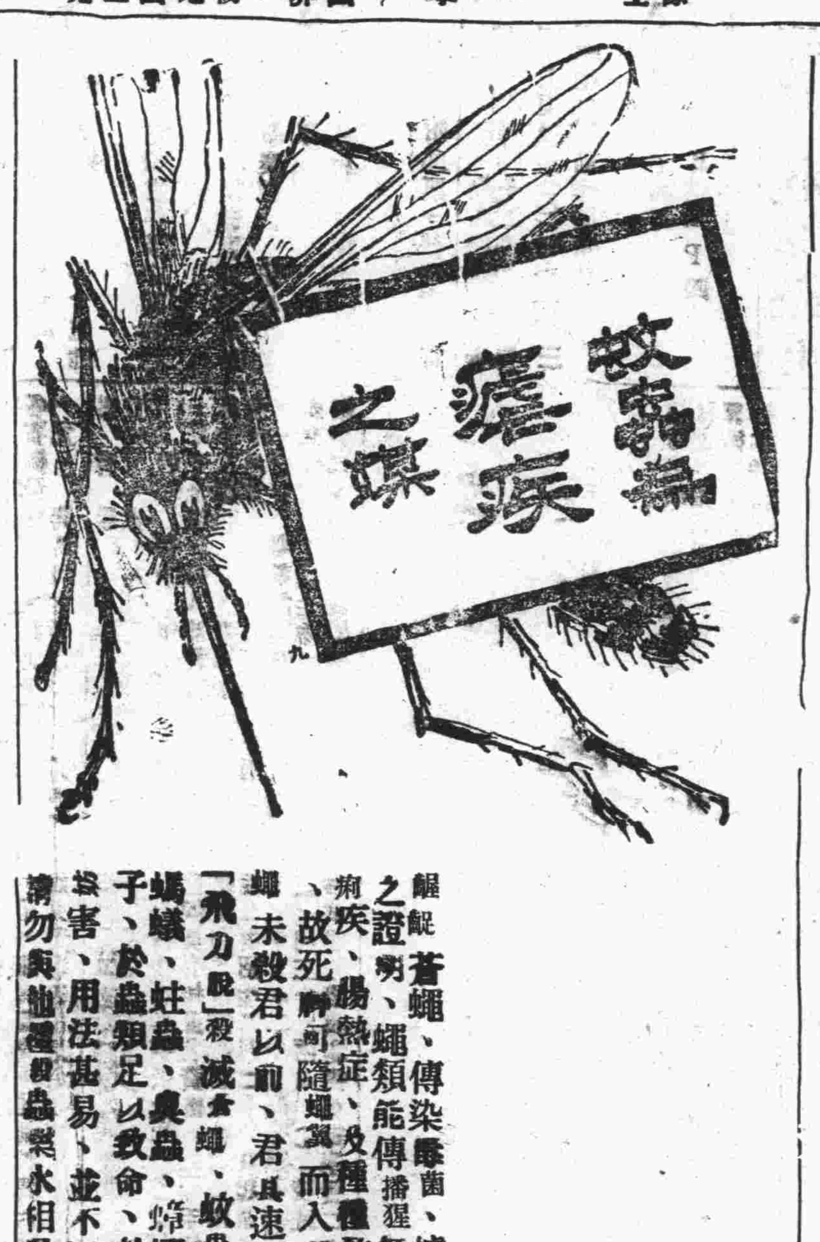

經科學研究之證明，蒼蠅、傳染霉菌、擴散痢疾、蠅類能傳播猩紅熱、小兒腸熱症、及種種致命之病症、故死神可隨蠅翼而入君家、在着蠅未殺君以前、君其速先殺之。「飛力脫」殺滅蒼蠅、蚊蟲、跳蚤、螞蟻、蛀蟲、臭蟲、蟑螂、及其卵子、於蟲類足以致命、於吾人毫無妨害、用法甚易、並不污損物件、請勿與仙蠶殺蟲藥水相混亂、

認明黑帶黃罐上士兵之為記

飛力脫　殺蟲藥水　FLIT

REG. TRADE MARK

新奇發明「飛力脫」……

漳廈海軍警備司令部臨時路政辦事處

為通告事查本處計劃開闢仙園新區所有該區內坟墓有在新區範圍內者前經佈告限期遷移在案乃為時已久未據遵遷殊礙進行合再通告限自本日起仰各該坟主務於十日內一律自行遷葬以利工程倘再觀望遲延本處立予派工代遷公墓決不容緩慎勿自貽後悔切切此告

中華民國二十一年八月四日

附仙園新區應遷坟墓表

[illegible]

粵第四師血戰共匪

六日間大小戰十六次 卒以退南雄功敗垂成

現分三路進剿

七月二十七日港訊、關於張枚新之第四師此次由信豐回師南雄、沿途與數萬共匪鏖戰經過情形、茲據張師第十一團巫劍雄部之第三營副營長農耕莘、教導團蔣武部之第十二連連長陸鑛昭、在黃塡水口一役、中彈受傷、昨自前方運返廣州、留醫於廣州市光華醫院、農陸二君爲記者之同鄉同學、記者聞訊、於二十四日走往醫院慰問、並以血戰共匪經過情形叩詢、農陸兩君雖受重傷、然非要害、精神尙佳、猶能將該師自本月六日奉命放棄之日起、沿途血戰至十一日止、逐日遇匪血戰經過情形、滔滔談述、歷兩小時之久、緣此一戰、爲粵北安危之所繫、詳紀如下、

放棄信豐

我第四師守信豐之部隊、共有四團、卽孔可權之第十團、巫劍雄之第十一團、(巫兼副師長)、羅錦英之第十二團、蔣武之教導團、另師部直屬部隊、合共兵力六七千人左右、五日晚忽接奉總部無線電令、以據報南雄以外、有共匪數萬、欲襲擊南雄、着本師接電後、急速放棄信豐、回師夾擊南雄附近共匪　張師長奉電後、星夜召集巫副師長孔羅蔣三團長、開緊急會議、商量退兵之法、當卽決定分左右兩路退卻、左路由張師親領第十團孔可權部、十二團羅錦英部、暨師部直屬部隊、向正坪墟退卻、右路由巫副師長劍雄、率領所部之十一團、暨蔣武之教導團、向大小窩經九渡水退卻、兩路退兵、約定在新田墟會合、並下令每兵裹乾糧三日、蓋預計兩日間可達南雄也、計劃既定、六日上午四時造飯、五時齊發、不料共匪預知我軍必放棄信豐、回師南雄、於是在左右兩路、均有伏兵、當我右路軍出至距離信豐城二十里之大小窩、左路軍行至離信城二十八里之正坪墟時、卽遇匪伏兵、第一次開始與匪接觸、

六日之戰

我右路軍於六日上午十時到達大小窩、遇匪軍爲獨立第六師伏兵千餘槍、我截擊　勢極兇悍、然我軍鎮靜如常、迎頭擊之、自十時戰至下午二時、卒將伏匪擊退、而我軍此役之傷亡、約有數十、共匪則斃數百、匪敗退後、我軍卽向九渡水前進宿營、查九渡水距大小窩三十里、下午六時到達、方造飯畢、又有共匪二千餘、自山谷中蜂擁而來、向我巫蔣兩團包圍、我將士食未下咽、卽出抗戰、偵知所來之匪、亦係僞獨立第六師、乃由大小路窩跟踪而來、戰不一時、匪軍乃佯敗走、一面在各嶺頭密藏地雷、以爲我必追擊　而中其狡計、惟我軍絕不追擊　至夜半、匪又到攻、此時勢極兇猛、幸我軍槍械犀利、結果仍將匪擊敗、此六日右路軍三次遇伏之劇戰情形、此役斃匪數百、我軍傷兵士約十餘人、左路軍張師長、親率孔羅兩團、至正坪時、亦遇伏匪千餘、然不旋踵將匪擊退、是日張師在距離正坪墟三十五里之客家村宿營、夜半突有匪數百來偷營、企圖誘我追擊、離開陣地、設計截擊、幸我始終固守陣地、不予出擊、匪計不遂、又分途潰退、以上沿途所遇伏兵不過係匪軍之零星部隊、欲疲我師、　尙未至主力戰也、

七日之戰

左右兩路、均於七日下午五時、全部到達新田會合、原擬依照原定行程、向黃坑進發、直回南雄「新田至黃坑三十里再由黃坑回南雄不過四十里」、不料又據報大塘伏有匪軍林彪部僞十三軍約數千人、暗伏於大塘至黃坑之間、企圖消滅我軍、同時據報匪軍主力在黃坑、準備向我迎頭痛擊、於是張師長遂於下午七時許、下令全部繞道烏逕、經南畝而回黃塡水口、查新田至烏逕、約三十里、烏逕至南畝、亦三十里、各部隊於星夜由新田路爲退後繞道回烏逕、不料各部隊正移動中、駐伏大塘之匪約七千、跟尾向我追擊、我軍且戰且退　維時夜戰、各部隊不熟路徑、竟被匪擊斷四截、各自爲戰、幸各團長親自指揮、將士用命、不致爲匪所乘、然我軍之迷失路途及受傷者、不勝其數矣、至翌(八日)日正午、到達南畝各部隊、始陸續歸來集合、斯時士兵所裹之乾糧、經己吃盡、沿途經過各村鄉、均無人烟、無從覓食、惟有忍飢挨餓、而軍士子彈、每人所剩不及一百　此時已勢成强弩之末、僉謂不遇大戰則已　遇之必不能幸免也、

八日之戰

八日正午、到達南畝、稍事休息、卽繼續向水口退卻、且說伏在黃坑之共匪逾萬　以爲我軍過黃坑後、會大塘之匪、前後夾擊、則我軍必無倖免矣、幸而我軍至新田、偵知匪情、星夜避道而回南畝　不致爲匪所算、然匪猶不肯放過、偵知我軍繞道之時、彼亦星夜疾馳赴黃塡、查黃塡至黃坑約五十里惟須翻山越嶺始能到達匪以路徑爛熟卒能先我軍而到達黃塡與伏在水口之匪軍主力朱德部、聯爲一氣、集中各匪軍主力、向我軍到達時、企圖將我全部解決、蓋匪以爲我軍沿途遇伏、不無疲勞、一遇主力戰　當無幸免也、不料是日下午二時我軍已到黃塡、果遇匪軍林彪部伏匪逾萬、向我迎頭擊來、時十二團羅錦英部、首當其衝、匪軍來勢之兇　爲沿途以來所未見、且匪之槍械亦犀利、盒子炮機珠炮手榴彈、俱皆齊備、匪於作戰之時、彈不虛發、先用青年團與矛大刀隊、拚命衝來、前仆後繼、源源不絕、自二時許、戰至下午四時、雙方陣勢無變動、幸而我軍士氣未餒、死力抗戰、同時張師長親自督戰　士氣百倍、各團營長更加奮勇、所向披靡、戰至五時、雙方接近肉搏、正在千鈞一髮之際、匪軍以爲得手、向我軍大呼繳械免死　我軍亦高呼我軍不殺降匪、於是喊聲與槍聲齊鳴、炮彈與手榴彈齊飛、混戰至下午六時、我教導師向匪左翼包抄、只以手榴彈刺刀向匪肉搏　匪始不支、大崩而逃、是役匪軍傷亡達千人以上、屍橫遍野、而我軍第十二團第三營長李逢春　卽在黃塡陣亡、敎導團第一營長曾紹基受傷、營長以下之軍官受傷者、不下六七人、士兵死傷二百二十四人、旋檢查匪軍死傷之中、有僞副師長一名、團長受傷一名、營長連長傷亡六人、均爲匪軍背負而逃、此役幸我軍手榴彈多於匪軍　因匪軍拚命而來　不畏槍炮　獨以手榴彈能制匪軍死命耳　經黃塡之戰、以爲可安全到南雄矣、詎知回至水口　(黃塡至水口二十五里)　又遇共匪傾巢來犯　務欲殲本師消滅淨盡而後已、戰情之烈、過於黃塡之戰十倍、然匪軍之主力、亦在水口被我軍殲滅大半、我軍此時雖以疲勞之師　飢色之士當之、尙能以六七千而勝敵一萬之衆　未始非我粵人之福也　且說我軍在黃塡殲敵之後　收拾各部受傷官兵、星夜退回水口、於是日夜候十時許、卽安全到達水口墟宿營、原定翌日(九日)卽繼續退回南雄「水口離南雄四十里」、

九日之戰

詎委九日十一時許、各路匪軍又傾巢分途來犯水口、計有僞第三軍及第十三軍之朱德林彪兩部、又沿途埋伏之匪、均擁數跟尾追來、三面向我軍夾擊、迨我軍抵水口之時、爲懲前毖後起見、將四團兵力、分布東南西北四處紮營、敎導團在西北角、十一團紮西南角、第十二團紮東南面、第十團紮東北角、師部則駐在墟中心、至十一時、共匪四方八面漫山遍野而來、數約三萬人以上、朱德林彪親臨督戰、幸我軍以戰勝餘威、鎮靜以待、俟匪接近、卽分頭迎戰、維時彈將盡、糧己絕、己在危急存亡之秋、我張師長陣前大呼曰、我師生死存亡、在此關頭、戰亦死、不戰亦死、何不拚命一戰、置於死地而後生、於是振臂一呼、追奔逐北、於槍林彈雨之中、與萬惡之共匪拚個死活、幸將士用命、三軍勇敢、自晨至暮、卒將三萬共匪擊退、當劇戰之時、共匪亦不示弱、雖近至五十米達、亦不肯放彈、拚命冲來、其目的在搶彈奪械、埋近身邊、舉刀肉搏、我軍亦沉着應戰、待匪接近、然後舉槍向之、故共匪遇一次之衝鋒、必死傷狼藉、然猶前仆後繼、戰至彈盡力斷、然後罷手、計是役共匪死亡三千以上、屍骸狼藉、目不忍覩、我軍亦傷亡千人以上、迨匪敗退之後、縮入附近大山中、我軍因戰略關係、不便追擊、惟仍恐匪再次來攻、乃用無線電急報南雄請援、一面則揮軍前進南雄、詎正在開拔中、己接陳總司令電令、着本師死守水口、卽日下午一時、卽有援軍援粮開到接濟、於是本師又在水口趕設防禦、於東西南北四方防匪再來撲攻、果然共匪又卽二次分途來攻、

十日之戰

九日大戰之後、匪軍散匿於大山中、十日晨又來撲攻、因水口附近之西、有一高山、竟被匪軍繞道佔踞、該山居高臨下、勢如破竹、斯時本團(敎導團)　首當其衝、所以共匪死命向本團撲攻十餘次之多、思欲撲滅本團、卽可斬各團之後路、全部可圍而繳械矣、此時本團亦以情勢危迫、全師存亡繫於本團陣地、乃親臨最前線、督率官兵、奮力應戰、因而被彈傷及左肩、弟等亦於是役微傷右脚、計本連全連長官幸而均被受傷、無一幸免、而共匪亦尸橫遍野、約死三千餘人、又至五時許、而第二縱隊陳章部南圍、始由南雄趕到、增加作戰、前後夾擊、匪又潰入各大山、然仍未遠去也、十日晨獨立第三師及獨立師陸續開到、并有大幫糧食、本師見李張兩師、陳旅己到、當卽將水口防地、交與張李陳各部負責、旋開拔回南雄、共匪見我軍移動、以爲全部退卻、又大舉向獨立第三師猛攻、而該三部不知如何、竟不能抗、旋爲匪所敗、乃同時退回南雄、但因由水口至南雄、須經小河兩道、是以共匪尙不敢向我追擊、然獨立第三部損失亦不少矣、查此次水口之戰、如本師未退、及李張陳各部能守者、則共匪損失、當不止此、定必解決其主力也、因本師與劇戰之後、中央軍已抵大庾、斯時余已退、乃又撤回耳、致失良机、誠憾事也、

三路進剿

七月二十七日港訊、日前侵犯南雄、大庾、三南之朱毛彭共匪、失敗後紛紛向信豐潰退、倘有一部竄入南康、新城一帶、我軍各部路有傷亡、且未採實匪踪、故均集中於大庾南雄之間補充、搜索殘匪、故旬日以來前方消息、異常沈寂、頃據軍訊、空軍連日派飛機入贛偵查、已偵得共匪大部尙盤踞信豐、此時大舉包圍、實爲一最好机會、因此余香兩軍長及中央軍長陳誠、湘軍劉建緒連日來電訊往返、決定計劃分三路進攻、第一縱隊余漢謀、指揮本部、及中央軍陳誠兩師、湘軍劉建緒及陳光中兩師、擔任進攻南康、第二縱隊香翰屏、指揮本軍及教導師鄧龍光部、第三獨立師李漢魂部、獨立旅陳章部、由南雄出發、擔任進攻信豐、中央軍一路、誠指揮、所有馬崐旅、及駐贛各部概歸指揮、並調九十師與奇偉部加入、使共匪陷於四面楚歌、如此當可徹底剿滅、各部隊連日已開始移動、查第一縱隊最先開拔者爲獨立第三師李漢魂部、全部廿七日由南雄出發入贛、其餘各部連日均逐次出發入贛、向信豐方面推進、香指揮官本人、俟各部開拔後、卽出發、中央各軍部、第三縱隊余漢謀部、均於廿七日一律由防次開始出發、定於八月初間下令總攻云、

「一二八」後滬市區戶口 減少三十八萬餘口

房屋損失二千餘幢

七月二十六日滬訊、本市戶籍統計、前以受戰爭影響、除滬西南市閘北外、其他各區、無法調查、整個統計、現所有前被日兵占領區域均經交涉陸續交還、并由市公安局戶籍股重行調查、記者特往訪市公安局戶籍股、主任吳和宇、蒙以全市戰前戰後戶口狀況、及房屋被燬損失情況統計表見示、茲摘錄如下、

戰後各區戶數增減統計

區別	減少	增加
第一區	二九三九	
第二區	一一二二	
第三區		九二一
第四區	二一〇四六	
第五區	六七六四〇	
第六區		一〇三七
第七區	三六七九	
統計	九六四二六	一九五八
總計	減少九四四六八	

戰後各區口數增減統計

區別	減少	增加
第一區	一六一六一	
第二區	五四八五	
第三區		四八一二
第四區	六二二二五	
第五區	二八九〇六〇	
第六區		四〇一四
第七區	一九八二六	
統計	三九二七五七	八八二六
總計	三八三九三一	

戰後各區房屋增減統計

區別	減少	增加
第一區		二五
第二區	一六二	
第三區		一九九
第四區	六四三	
第五區	一四五九二	
第六區		三七
第七區	五二四七	
統計	二〇六四四	二六一
總計	二〇三八三	

又查區地界、毗連租界、其中一部又爲越界築路、是以外僑雜居該區者、爲數頗多、照最近統計、計日僑爲二〇〇九口、美僑四五口、英僑一一七八口、尙有其他各國僑民、合計己調查者、有男二一三五口、女二六六口但尙有二百餘戶之外僑　均拒絕不受調查、業己分別函請交涉云、

六十一師司令部緊要啓事

查松滬抗日之役歸本師訓練指揮之華僑義勇軍經於滬戰停止旋京後奉令於五月二十一日遣散在案本師抵泉現已兩月乃近據密報有身着軍服皮帶號符號暨軍用國民革命軍第十九路軍第六十一師華僑義勇軍某某名刺在外招謠騷擾殊堪痛恨除分令各部密拿辦外嗣後如再發生上項情事無論何人准予隨時扭送本部或附近駐軍轉解究辦合亟登報俾衆週知

新式營業店鋪招租

茲有新建洋樓式樓屋址在陞平路香仔街口地點適中交通便利最合商行及寫字樓之用內裝有廚房浴室化學廁電燈自來水一切俱備租金低廉全租或分租均可有意租者請到鼓浪嶼工部局後門牌K字第七四一號或本號五層樓治均可

萬載公司

電話二三二

民國廿一年七月十五日

寄送處

逕啓者此次我國所發生之虎疫症最爲猛烈以致病者服獨勝散沖老酒後忌素稀粥飲米湯溫茶熱水如口渴宜飲乎溫冷茶或陰陽水爲貴如患病重者宜加沖(三星)(爺頭標)白蘭池酒食有酒量者全用更妙俾知注意實爲至禱

小呂宋丹桃街四百三十號合和與木廠 m GO Kim Tia 430 Tanduay St Manila P I

謹啓者夫鼠疫虎疫之症[illegible]中有巴豆大黃初視之似甚駭人實在服病須以經藥治之有犯斯病者誠勿遲疑二項丹散逐年分送凡有輪船往返祖國大宗寄送并非爲求利爲名計不過盡區區救人天職今後夏將至故再登報佈告耿耿此衷[illegible]丹及凡山鄉僻壤寄遞難周在所不免凡邦人君子如肯代爲服務者敢請直接函達可通郵者無不隨時寄奉[illegible]

民國二十一年三月十三日　吳金鼎謹佈

所啓　三壽丹不但能治鼠疫對於冬瘟秋疫四時感冒風熱五毒疔瘡發背喉癰走黃腫痛黑斑等症獨勝散兼治紅白痢疾及胃痛服之無不藥到病除請注意

驗曾任過膠鞋廠一二年以上者有意就職請到本廠接洽無任歡迎 倘合格者薪水從優或到美人宮吳豪保禾安街二十四號有關公司機器紙盒廠面商亦妥

先聲公司黃則發白

本堂祕傳[illegible]
備虎骨酒[illegible]
[illegible]
頭獎大洋一百元　二獎大洋五十元　三獎大洋三十元
五獎錢手表一個　六獎絨毯四張　七獎絨毯四張　四獎金手表一個
十獎一百獎每獎得絨毯二張　八獎絨毯三張
廈門磁街甘泉堂酒局

界醫鐘

鄙人自少對醫學頗有趣味自家倚書研究多年後受親許別離家遠遊四方歷訪醫界泰斗馳名學者親近學習實地經驗數年內外醫科概有心得更授各種特效秘方丹膏丸散製法未久己成因可獨立奉師命赴四方修業行醫救世先在台灣創業對於奇難雜症莫不手到春回活人萬萬嘉名來者日增無隙可往他處因前年承貴地親友厚招乘机到廈被挽歲餘療治奇疾異症痛者不少如此己達壹部義務本欲他往巧遇此次廈埠虎疫蔓延瘟害殺人慘痛實爲亦承諸親友殷勤顧愛致意挽留行醫救世爲醫者應盡之義務鄙人亦深意任此故刪意而從特在廈設局行醫以盡人生天職倘蒙各界患病諸君雅顧無任歡迎倘既設局不得不久留於此因設備務要完全如一般設備俱有其他特設電氣太陽燈及妙藥湯水治久年奇難什症其療法精妙神驗生人意料能使患者之人感覺爽快非常重者立輕輕者立癒諺云百聞不如一見請不棄實試幾次能達成目的鄙人意滿幸甚

治療科目　內科外科小兒科婦人科眼科　咽喉科花柳科皮膚科

新久年累癧　折骨打撲傷　淋疾

甘瘡　肛痔　痔　痰亂癲狂　神經性

疾病　痛風　陰症　及一切難雜症

局設廈門開元路邊舺舨寮門牌十八號

豐裕杉行貳樓電話一八二號　和協堂醫局中醫醫邱鐘淇敬白

林聯光駁斥郭爲樑盜刊圖記

冒稱米業主席

聯光以股份合成米號旋將股本移份同興於二十年元月間由同業會員選舉本人爲主席并經補行申請許可呈縣立案復有各米號蓋印簿冊可查此次未改選前於七月十三日先行私刊米業圖記印發反對米捐宣言至七月十九日始行登報假稱舊印遺失知假印罪無可諉卸竟於七月廿四日胆敢未經黨政許可擅將舊會違法改選妄舉郭爲樑爲主席後一面瞞請縣府備案一面縱恿米商於七月廿七日登報否認聯光爲主席以圖脫卸其假印之罪殊不知事實昭彰報端可證前後顛倒時日可稽自無容其朦混妄爲幸龍溪縣政府灼破其奸不特不准其備案且需於何時私刊圖記正在跟究間嗟夫該米商出爾反爾不惜自損人格實無答辯之價值且郭爲樑認賊作父於縣府未許准之先仍敢冒稱主席沿用盜刊圖記發生否認聯光參加會飾集等主席委員反抗石碼商籌委會違法瀆職宣言是更違法與厚顏除由聯光依法起訴再呈龍溪縣政府究辦外特此駁斥俾明眞相

民國廿一年七月三十日

賞格

茲有小兒生男孩口名曾昭揚今年八歲原籍永定人能操厦語及永定方言住厦門開元路四號於七月十七日上午十時在門前玩耍被匪人拐去不知下落爲有仁人士確知風報訊者賞洋伍拾元倘截得送還者願謝大洋一百元倘款以待決不食言

曾昭揚

通訊處　水仙宮宜生棧　草仔垵萬春堂　同文路四號

惠通街乾德報館行　電話六三四號

立賞格字人曾本欽啓

中華民國廿一年七月十八日

林世仁啓事

吳君鴻初本月四日經由鼓浪嶼靠僑聯社蓋仁通社社員之一也不料該社一千四百元與鼓浪嶼靠僑聯社經理下水頭返鼓仁交其攜帶紙幣初君竟未歸家殊費索解至仁與鴻初君雖相識平載但經濟上並不發生來往關係恐外間誤會用特登報聲明

七月廿八日

六十一師司令部副官處啓事

本部會議規定嗣後本部各處名義對外函件除蓋本處圖記外主官并署名蓋章以昭愼重而杜流弊否則一概無效并須從嚴究特此登報聲明務希注意

民國廿一年七月二十七日

介紹良醫魏鏡清先生

先生吾閩之南安縣人也岐黃精擅起沉疴於俄頃內外功深等無扁之能事少則遊於小呂宋及南洋群島就師實習旋而歸國在禮口施診并創設萬源醫藥局歷十年有奇其所治之症莫不藥到病除效如桴鼓大受推崇之欽崇季春之間適禍發生先生來廈暫寓禮口旅廈同人以先生醫術淵邃嘉名素孚故設法留其在廈行醫俾華衆聞登書城特載報端庶病者知所問津焉

介紹人　楊廷輝　蕭炳棠　林振成　王宗世　譚培榮　謝韶曾　楊清茶　陳開徵　陳輔煥

魏鏡清先生現寓　中華路和美藥房　興實街永豐米絞　電話六九九

愈瘟疫大害

死於○　死於[illegible]　見聞[illegible]人生死也　譬如有最必愛之人　或父母妻子等　有藥可救　因未曾預備　以至枉其[illegible]　如果平日預備　或一切急病　專門治之施德之藥水　卽神功濟衆水　[illegible]

廈門水仙宮宜生號

少年男婦　尙有未知　老前輩則無人不知之　假藥不靈　徒害人性命　如欲得眞藥者　可往鷺到廈門水仙宮宜生號　本批採辦

始創製藥人施德之謹啓

摩登青年注意

晚近青年多患遺精夢驗腰因或先天不足或酒色過度或病後失調思慮傷神或環境所迫抑鬱於衷積久則神經衰弱變成癆症醫治既難嗣續更無望矣言念及此可怕孰甚

青年良友

專治夢遺滑精腎經虧損遺泄一切病症服之壯元陽健丹田堅筋骨理腰膝不但身體康健疾病無由侵入而弄璋之喜可操左券也「青年良友」乃德國醫學博士衛爾生氏最新發明之聖藥專治有夢遺精無夢滑精日夜遺泄多年漏精百發百中(價目)每瓶大洋一元半打五元試服瓶六角半打三元

喚來歸我

肺癆草

治咳嗽肺癆有特效無論新舊咳症一經按法服藥定能痰暢咳舒胸部舒服矣　價目大匣大洋二元每打廿元小匣大洋一元每打十元

四川天然特產肺勞聖藥四川肺癆草

主治肺癆吐血新久吐血痰中夾血肺炎肺癰傷吐血積癆吐血勞傷肺萎遠年咳嗽久咳失音　頻服不止傷元勞神甚至久咳成癆性命堪虞　本藥房經理凡著功效

廈門山仔頂百〇三號　華英藥房經理

生民醫院

廈門港

專科　內外科　婦兒科　皮膚科　花柳科　耳鼻科　咽喉科　眼科等

設備　手術室　病室　[illegible]

貧寒不計

[illegible]

女醫士楊[illegible]

象牙莊土共復熾 搶鄉刦舍擄人牽牛

（漳浦通訊）共匪自漳退後、王匪占春部即全數佔領西區象牙莊山城、及南靖界龍溪圩一帶、上月間經四九師部分兵截擊、匪勢不支、乃由象牙莊方面退竄隱邦寮山凹、龍溪圩方面、退至靈溪沿山、而象牙莊一帶、由四九師部隊胡許二營負責守、龍溪圩亦駐兵一營、其餘各重要地點、均有駐兵、因是匪氛稍息、地方暫靜、近因四九師奉令縮編、隊伍召回駐守港尾地方、該匪又再乘机蠢動、本七月廿二晚、又來匪徒二百餘名、擄匪象牙莊五里之嶺頭社圍住、擄去農民三人、（內一名吳紅餘未詳）、並牽去水牛三隻、廿四日又在山城附近四里之杆仔脚社圍住、擄去家長吳失竹一名、搶去財物無數、查象牙莊一帶、原屬農區、出產以五穀爲最、若長此以往、未得大軍兜勦、田園荒蕪、數萬生靈將如之何、

巖龍紙業有一綫生机

漳明訊、十九路軍來閩、人但知其爲勦共、一事令人驚爲嘆者、即該軍愛用龍巖出產紙類、茲來漳州光邊紙一項、每擔激增五六元、查其原因、係十九路軍部屬凡公文佈告文牘一概俱用本地紙、一班所謂老板先生、莫不眉飛色舞、按年來北溪紙業、日形衰落、但潮州紙業則適適相反、據熟悉紙業情形者云、謂北溪紙業衰敗、最大原因、沿河苛捐太重、每年單就紙業一項、僅出產一百萬元奇、而負擔苛捐在廿五萬元上、其次洋紙擡消日益增加、現洋紙極力摹做巖出產紙類、且帶閩狹色調式樣、無不窮其研究、價格一層自然較廉、北溪紙業、近來大有蠢發不可收拾之勢、現聞一切苛捐取消、或者尚有一點生机、潮州紙業、固爲巖地出產、何以暢消如故、彼處沿途無有苛捐乎、無自洋紙冲消乎、非關心內地民生者舉壺吾言、原來潮紙專消粵東一處爲大宗、而粵省可胞舉凡商店學校一切暨用本國紙、洋紙雖廉堅不欲用、本地紙、此事雖小、關係內地民生頗大、公之、給提倡國貨運動者得一談助、

四九師 白水營捕匪

（海澄訊）、距日白水營附近鄉村發生擄刼多起、如下尾鄉隊樹之子、於前日被匪綁架、溪尾郊社粟商紀培松、於昨早（七月卅一日）到山美鄉採粟、亦被匪搶去三百餘元、昨午駐防白水營之四九師二九三團二營得報、謂該匪匿在山美社、遂派隊前往圍捕、結果緝獲鄭圖澤鄭昌兩名、又可疑之人數名旋即釋放云、

第七區聯防隊 私收煙賭捐 四隊員被駐軍拘捕

（漳訊）、龍溪第七區聯防隊所組織之便衣隊、隊員時常到處搔擾人民、誣良爲非、及私收煙賭捐、船牌捐等、日前該便衣隊、再到長洲、馬崎、洲仔等鄉、私收煙賭捐、及勒派船牌捐、長洲等鄉鄉民、早知萬松關及嶺兜鄉駐有十九路軍（嶺兜離長洲二里）、遂至該地報告、駐該地七十八師第六團團長據報、立派隊前往馬崎鄉圍捕、當場捕獲四人、繳短槍及駁殼槍四桿、查該團長已將所捕之人及所繳槍械、押解七十八師轉軍部懲辦云、

龍溪公安局 再收衛生各捐 煤油征收所 委李賡星任所長

（漳州特訊）、龍溪公安局經費短絀、已誌本報、茲查公安局業於七月卅一日佈告徵收花捐、舖捐、衛生捐、湯水費、肥粉津貼費、石碼花筵捐、漳碼徵捐、石碼金箔捐、及車輛捐等、着各遵章照納矣、又煤汽油徵收所、亦已委李賡星爲所長、日昨曾出示、由八月五日起實行徵收云、

龍溪縣 各職業工會 成立聯席會

（漳訊）、龍溪汽車、運輸、錫箔、中駐、人力車、吹業、皮箱、民船、牛車等工會、於昨成立龍溪各職業工會聯席會、並推出理事監事、於昨（一）日上午十時許舉行第一次理事監事會議云、

●● ●● ●●

吳金鼎第十二次普送虎疫獨勝散鼠疫三聖丹啓事

藥之可貴者在靈驗不在滋補我國未嘗無滋補之藥而人之罹疫癘疫也則患不得靈驗之方查靈驗之藥皆有其猛威猛可畏然欲制虎疫鼠疫之害於未萌之先非得威畏之藥而備之不可也（用藥者亦當以靈驗之方爲貴）朱子謂天將降亂必生弭亂之人（即謂有是病必有是藥）夫大黃巴豆初視之具威猛之藥由性實直攻泰然相隨有以哉校之症原來病家所得奇驗此故服家者可十年[illegible]

▲糖水市▼

上海每千兩	一四四五
上海英光每千元	九九五
香港票每千元	一一〇八
潮州票每千元	一〇〇七
仙頭票每千元	九九四
金票	七六
實號紙每千元	一九六
呂宋紙每千元	二三五
安南紙每千元	一八四
金紙	七五
荷蘭紙每千盾	一九一
石紙每千盾	一二六
金磚	二三〇
美金	二三三
足金每兩	一一五
小銀水	一一五
銅片每元	二四五

▲郵期▼

八月四日　海陽香到　鎮安大到　金馬叻到　濟南香到　海甯省到

八月五日　濟南往申　海甯往汕香　鎮安往香到

（閩南廈門古浪嶼總經理鎮邦屈臣氏大藥房）

請各界諸君試飲屈臣汽水評判優劣

當此夏日酷暑時候汽水爲日常之飲料但汽水亦有優劣之別本藥房之汽水係用最新式机器製成極合衛生汽足味美人人樂用諸君不防一試以評判其優劣而爲日後需用汽水之舍取也

名馳天下之屈臣汽水

鮮橙汁　大富寶　薑姜啤　每打大洋一元一角三

乾姜水　沙示水　檸檬水　溝力水　每打大洋一元

忌廉水　梳打水　六角八分

押樽每打大洋一元二角

代理章程函索即寄

□教育廳立案 私立南安中學通告

一、學額　第一學年第一學期新生五十名第一二學年第二三學期插班生各十名

二、資格　新生高小畢業插班生曾在初中修過相當學期者

三、報名日期　八月十五日起至廿六日止

四、報名手續　新生應繳交高小畢業證書及最近四寸半身像片二張插班生應繳原校轉學書成績單

五、報名地點　泉州泮宮書教會　南安縣教局　南安碼頭大壩坡本校

六、試驗科目　新生黨義國語算學常識及體格檢查插班生除以上各科外加試英文

七、試驗日期　八月廿九日

八、試驗地點　南安碼頭大壩坡本校

九、開學日期　九月一日

十、繳費　各費概免僅繳制服費七元（有餘發還不足照補）賠償準備金二元（學期終退還）膳費每月七元

十一、獎勵　學期學業操行成績均列甲等者獎免全膳學業成績甲等者由校董會資送升學

□教育廳立案 廈門私立閩南華僑女子中小學校招生

學額　初中一年高小一年新生各四十名初中三年二年及小學各級均酌收插班生

報名　自即日起至八月廿日止

手續　報名時須繳報名費一元最近二寸半身像片二張又新生須繳驗畢業證書插班生須繳交修業證書及各學期成績單

考期　八月廿三廿四日上午八時

地點　廈門外清四季花園邊本校

簡章及學則附郵票二分函索即寄

□教育廳立案 私立慈勤女校 高中部 初中部 小學部 補習班 招生

報名　自民國廿一年八月十日起

試驗　八月廿二廿三兩日上午八時至下午四時

附告　招生簡章及學則函索即寄　校址廈門鼓浪嶼三坵田（電話二一四號）

□私立廈門美術學校招男女生

各系學額　國畫系　西畫系　雕塑系　藝術專修科等新生各十五名西畫系二三年均可插班或選科

入學資格　須在初中畢業或有相當程度

報名手續　報名時須繳學歷證明書及四寸半身相片三張並交試驗費二元

○試日期　第一次八月廿二廿三兩日第二次八月廿九三十兩日

開學　九月一日（詳章函索付郵票二分即寄）

附註　本校除各學系藝術科外另附設職業組分肖像畫圖案畫商業畫專修科四個月畢業學額各十名程度高小畢業以上得入研究免考

校址外清頂釋仔　招生委員會佈

陸軍第七十八師副官處啓事

查本師銅質圓形中黨徽證章遺失頗多茲爲杜免流弊起見即自八月一日起一律取銷作廢另行製發除呈報及通知各友軍外特此登報通知

教育廳立案 私立廈門大同中學招生廣告

學額　一年級新生四十名補習班四十名其餘各學年各學級均可插班

手續　報名時須繳納報名費一元新生須繳會考畢業證書插班生須繳轉學證書及各期份數單

考試科目　新生及補習班考試黨義國語算術常識等科插班生須加試各學期所學習之英語理化數學等科

日期　報名日期即日起考試日期第一次八月一二兩日第二次八月廿一廿二兩日

校址　靖山頭同按內簡章函索即寄

中華民國廿一年七月二十日　校長楊景文

□廈門華僑銀行有限公司啓事

啓者頃接新嘉坡總行來電稱現在新嘉坡之華僑銀行及和豐銀行華商銀行等均經董事會議決通過三銀行聯合辦理特此佈告

廈門華僑銀行有限公司啓

□福建省立廈門初級中學（原名十三中學）招生

學額　一年級新生四十名二年下及三年上下期插班生各十五名　男女兼收

資格　新生須小學畢業插班生須在初中修完相當年級之課程者

報名　自即日起至八月十八日止

手續　最近二寸半身相片二張報名費一元（凡經教育局會考准予升學免試者免繳）新生須繳小學畢業證書插班生須繳修業證書或轉學證書及各學期成績單

考期　八月十九日上午八時　原定七月廿八日現因故展期

地點　中山公園南門斜對過本校　簡章附郵票一分函索即寄

□鼓浪嶼私立維正小學校招生廣告

一、級別　（甲）高小一年上新生二年上編級生（乙）初小一二三四各年級均招新生及編級生（丙）幼稚園新生

二、報名　自八月十日起

三、試驗　八月廿三廿四兩日上午八時至下午四時

民國廿一年七月卅日　簡章函索即寄　校址鼓浪嶼鹿耳礁LP四　維正學校招生委員會

教育廳立案 晉江安海養正初中秋季招生

學額　一年級新生四十名二年上及三年上插班生各二十名

資格　新生須小學畢業插班生須在初中修完相當年級之課程者

日期　甲報名　自即日起至廿七日止　乙考試隨到隨考

手續　報名須繳報名費一元四寸半身相片兩張新生須繳小學畢業證書或證明書插班生繳修業證明書及各學期成績單

費用　保證金伍元學費八元講義費二元圖書費一元體育費一元實驗費一元寄宿費三元膳費三十元

地點　晉江安海革福境本校　簡章付郵票二分函索即寄

民國廿一年七月廿八日　校長俞貴元

□招工友

本廠爲振興工業起見特創設製造各種樹膠鞋於廈門美頭山東部二十號茲因添聘職工不論男女如有於膠鞋工作素有常識經…

電話九百四十號

教育部立案 私立廈南女學暨附小招生

學額　初中一年新生四十名二年及三年上期插班生各二十名初小新生四十名暨小學各級上期插班生各二十名

報名　自即日起至八月初十日止（報名地點廈門草仔垵本校）

考期　八月十一日上午八時起（地點在本校）

簡章附郵票一分函索即寄

教育廳立案 私立閩南職業中學暨附小招生

學額　商科一年級二十名商科二年三年編級生印刷科竹科各五名纖染科十名

附小　初級第一年至高級二年均酌收插班生

考期　中學八月廿九日　附小八月廿二日

校址　一在鼓浪嶼和記　一在廈彩馬街

教育部立案 廈門大學暨附設高中部招生

招生類別　甲、大學文理法教育商各學院第一二三年級生　乙、高中部普通科及師範科第一二年級生

試驗科目　甲、投考本大學各學院者除受黨義國文英文口試西語普通試驗外再受各學院之特別試驗試驗科目詳載招生簡章

報名日期　七月二十日起至八月十八日止

試驗日期　八月二十二日起至二十四日止

試驗及報名地點　廈門大學

附告　簡章函索即寄

教育廳立案 私立毓德女中附小招生

私立泉漳中學招生

辦公時間上午九時至十二時　小學部　新生九月十二十三日舊生九月十四十五日

報名手續　報名時應先向本校招生處索取報名卡親自填註連同報名費兩元最近二寸半身相片二張原校畢業證書或修業證書及轉學書繳交招生處（原校校長具函證明）轉學生須繳曾修各學期分數單遠道學生可以函報但須預繳報名費

試驗日期　第一次招考八月十五十六兩日第二次招考九月八九兩日（小學部試驗日臨時宣布）

浪嶼東山頂本校（電話鼓二一九八號）　小學部　鼓浪嶼田尾　本校入學規程附郵二分即寄

中華民國廿一年七月廿八日　校長邵慶元

招考名額　中學部　初中第一學年新生六十名第二三年插班生各十五名高中一年級新生十名第二年級插班生六名其餘各級酌收插班生　小學部　第一年級新生

學部　第一次八月十一日起至十三日止第二次九月五日起至七日止

（班級　高中一二年級初中一二三年級）（報名）即日起（報名處）一、廈門中華中學校　二、思明縣教育局　三、廈門商會（考期）八月八九兩日（考試地點）廈門中華中學校（待遇）另訂（校址）閩南學生學宿費概免勤苦學生優待　海龍華路外日暉橋泉漳別墅內　上海泉漳中學校董會啓

集美試驗鄉村師範學校招生

一、名額　男生六十名女生二十名

二、投考生資格　初中畢業初中一年以上及有相當程度者

三、考試科目　智慧測驗　常識測驗　演說　國文　口試　體格檢查

四、考試日期　八月十日　考試地點　集美學村洪林美本校

五、費用　學雜宿各費概免膳費師生共同自理一學期約三十元另備買書費十元制服費六元

六、報名手續　填報名單繳二寸半身相片二張報名費一元　詳章函索即寄　凡少爺小姐文憑迷等都最好不來

教育廳立案 私立雙十中學校招男女生

（一）名額　初中一年一期五十名補習生三十名其他各年級（除三年二期外）均可插班

（二）資格　高級小學畢業生得考初中一年一期不及格者得入補習班投考插班生者務須具有相當之資格

（三）手續　報名時應繳一、報名費大洋一元二、最近四寸半身相片兩張三、考初中一年一期者繳高小畢業或修業證書考插班生者繳轉學書及各學期成績單

（四）日期　第一次招生八月五日起至十七日止報名八月十九二十兩日試驗第二次招生八月二十一日起至二十八日止報名八月二十九兩日試驗

（五）科目　初中一年一期考黨義國文算術常識英文代數化學或生物一年二期二年一期二年二期加考代數三年一期考黨義國文算術英文

（六）註冊　八月三十與三十一兩日

（七）校址　廈門外備箭場仔

附註　一、本校特設獎學額二十五名學期考試成績優良者得免繳學費二十元　二、報名手續不完備者不准　三、招生簡章可來校取閱或函索即寄

教育廳立案 中華中學招生

招考名額　補習班新生三十名初中一年新生四十名高中一年新生三十名其他高初中各級均可插班

報名日期　即日起至考前一日止

報名手續　應呈繳學歷證明文書并報名費一元

考試科目　初中新生考國文算術常識三科高中新生考國文數學（代數幾何）英文常識四科編級生須試前季所修之理化或史地各科

試日期　第一次八月廿二日

章程函索附郵二分交廈門本校（電話四二四號）即寄

招生委員會七月廿五日

教育部備案 教育廳立案 私立廈門同文中學暨附小招生

學額　（一）高中一年級新生三十名暨高中各級免商科插班生（二）初中一年級新生四十名暨初中各級插班生（三）補習班新生四十名（專收小學會考不及格生）（四）高中小一年級新生四十名及高小各級插班生（五）添設初級小學中年級二班各收新生四十名暨轉學生

報名　自八月十五日起至廿二日止（補考生同時報名）

手續　報名時新生須繳報名費二元最近四寸半身相片二張並轉學證書及成績單等補生考須交補考費二元

考期　八月廿四廿五廿六日在本校舉行

備註　考試科目詳載簡章函索即寄

校址鷺高石本校

中華民國廿一年七月廿九日　校長陳瑞清

肺形草

詳細說明 即寄

廈門代理

福建藥房　南方藥房　白記藥房　華英藥房　大同藥房　年豐藥房　東方藥房　閩南藥房

廈門大 恭安 總經

廣嗣壯 主治 精少精稀 精冷陽痿 陽弱精易

參茸烏雞 主治 婦女崩治 氣血衰弱 經期不順 子宮寒冷

天然治瘋草 手足麻木 半身不遂 每盒大洋一元 每打大洋十元

百補矮瓜精 打倒鴉片 抵抗烟癮 每瓶大洋一角 每打大洋一元

萬靈藥膏 尚治皮膚 病之聖藥 每盒大洋二角 每打大洋二元

痔瘡救星

上海鰻集堂監製

（內痔）專治內痔 靈效無比 日服三次 立見其效 功難盡述 每盒大洋六角

印有詳細說明

謝守表等為支領謝養名下廈門中興銀行儲蓄存款廣告

啓者先父先伯謝養曾存款執有存簿第八七三號為憑現因謝養已除覓保向曾在廈門中興銀行中興銀行請領故外特登報聲明如有與該項關係者或認郵人支領不合者請儘於三個月內逕向該行聲明逾期當作無效

民國廿一年五月五日　子謝守表　侄婦謝許氏

萃經堂印務公司遷移棋杆巷

本公司因大走馬路不久折卸

馬路現已遷住棋杆巷新築三層洋樓經照常營業

惟恐顧愛諸君尚未週知特此謹告

經理葉潤澤啓　廿一年六月一

世醫蘇星祥

專治麻瘋三十六症

通訊處　廈門史巷仁記行　泉州東街相公巷

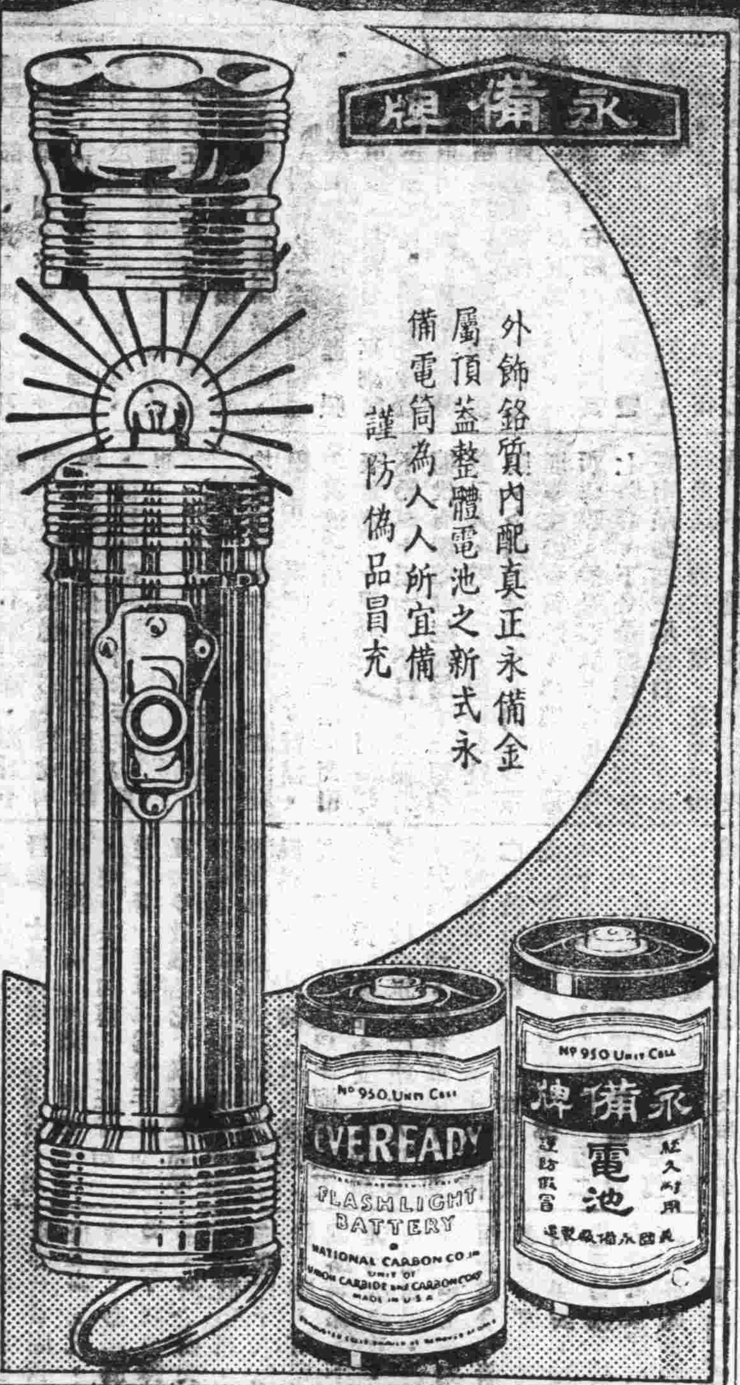

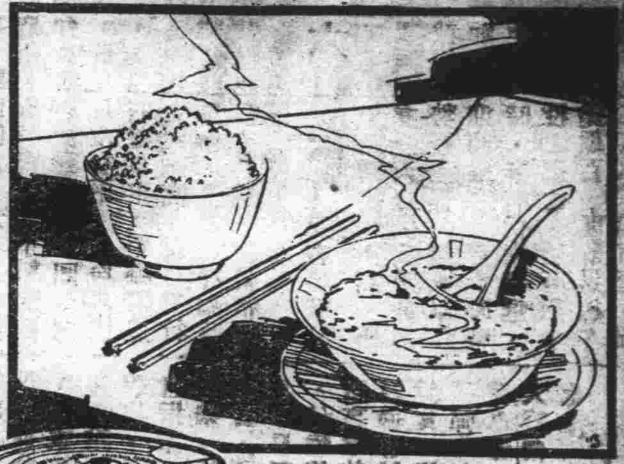

桂格麥片與白米飯之比較

取等量之桂格麥片與白米飯而比較之。就價格之高下言。白米飯稍較桂格麥片為廉。然就滋補之實質言。桂格麥片則三倍於白米飯也。無論男女老幼。誠能日食桂格麥片以充晨餐。則身體充分發育。軀幹高大。足以上追遠祖。旁誇萬國。而心靈聰慧。足以提高文化者又無限也。

各地商店均有出售

請向美商桂格麥片公司索閱康樂永年小冊 不取分文 上海郵政信箱一四一五號

桂格麥片

Quaker Oats

江蘇省立農具製造所出品之一

柴油引擎　政府創辦　專為農民

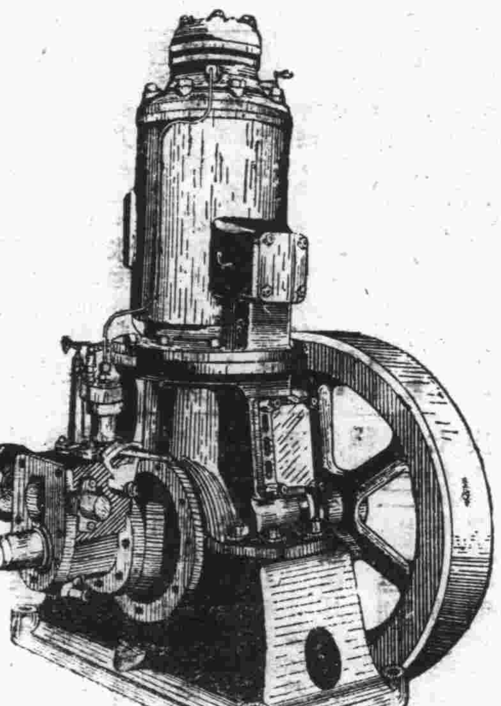

不想賺錢　祇求普及

各貨陳列　廈門中山路一九()號

大誠電器行机器部

廈門中華路七七(郵局口)電話一三四七

內科・小兒 小棠診療所

醫學士 虞小棠

開元路

藝術照相

鴻賓照相館

風景照片

放大相油

三花牌 堅質流質 頭蠟

祇用少許、敷于髮上、立即光潔入時、終日不亂、香氣亦頗雅妙、女子用之、可梳刷如意、頭髮不問短長、各大藥房洋廣貨店均有出售

巴黎 紐約 赫德納公司製造 上海廣東路三號

克利西佛

化痰上咳 療肺清毒 功效如神

廈門代理 中山路 白記藥房

思明戲院 ORION 電話・八一〇號

每日映演時間 下午二時・四時半・晚間八時半

今天公映

美高梅優美傑品

全部對白 描寫縫匠成名 滑稽諧趣絕頂名劇

「急色鬼」「厚臉皮」大明星

「情林軍人」「芳心默許」主角「威廉軒士」主演

矯小玲瓏美麗動人女明星

「無畏雄軍」「離恨天」女主角 樂綠左丹合演

「縫匠趣史」

只要你懂得吹拍功夫　胆大有官做　唯厚面皮能出人頭地

這裏一個是「色中餓鬼」一個是「弱不禁風」騷動人的美人兒試想想看她遇着他將會得到什麼稀的結果？

下期公映

接踵而來又一部趣情大傑作

「天魔女」主角「列占奴尼」等名聞影壇之

美高梅公司七位諸角明星通力拍演

「兩個醋娘子」

屑不出的笑料　會令你肚皮痛叫　令你合攏不來嘴

司丹康美髮霜

Stacomb

美商威廉華納公司 上海廣東路三號

香港經理美商同益洋行

如欲髮光可鑑・終日平整・每日清晨理髮・必搽司丹康美髮霜少許・俾髮軟柔潤・烏黑光亮・

司丹康美髮霜分裝瓶與鐵盒二種 又有司丹康美髮水・瓶裝較廉・以應用者需要 各大藥房洋廣貨店均有出售

五淋二濁腫痛危險不幸而患之實為不可告人之隱病法國彌地藥廠有鑒於此爰採精粹之藥料製成山得爾彌地藥丸患淋濁者依法服之無論病症之久暫腫痛之輕重非但痛除腫退指日可期抑且濁止淋通永不復發但有……諸君注意者即每丸之上……無此……以係偽品 (MIDY)為記

服法 初服每點鐘一丸歷兩日夜不息以後五天每天服四丸

注意 服藥期中宜節勞靜養忌進燥熱食物尤須戒絕房事

全國各地中西藥房均有出售

上海江西路三六七號 華商新華行獨家經理